somos parte de ti
NORTH STAR

PRESENCIA

MATUTINO FUNDADO EL 28 DE MARZO DE 1952
AÑO XXIX- N°. 7.890- LA PAZ, BOLIVIA, LUNES 16 DE JUNIO DE 1980- 28 PAGINAS- $b. 4.00

NORTH STAR
somos parte de ti

Ha muerto un amigo de Bolivia: El Cardenal Sergio Pignedoli

UN GRAN AMIGO DE BOLIVIA.- A los 70 años de edad, ha muerto en Italia el cardenal Sergio Pignedoli, gran amigo de Bolivia. Como Nuncio Apostólico en nuestra patria, el cardenal Pignedoli dejó obras que constituyen grandes pilares para la fe de nuestro pueblo. La foto corresponde a la última visita que realizara a Bolivia, en 1977, en ocasión de las Bodas de Plata de PRESENCIA, a cuyo nacimiento contribuyó en forma decisiva.

CIUDAD DEL VATICANO, 15 (L.R.).- - El Cardenal Sergio Pignédoli, uno de los más altos dignatarios del Vaticano, murió hoy en su aldea natal de la región norteña de Reggio de Emilia a los 70 años como consecuencia de un cuágulo en el pulmón, según informó un vocero vaticano.

El Cardenal Pignédoli era considerado como uno de los principales candidatos italianos para el trono papal luego de las muertes del Papa Paulo Sexto, en 1978, y su sucesor Juan Pablo II, quien rigió los destinos de la Iglesia Católica durante sólo 34 días..

Pignédoli falleció en las primeras horas de esta mañana en la casa de su hermano, un médico, adonde había llegado anoche para visitarlo.

Entre los muchos cargos que desempeñó el Cardenal en su dilatada carrera en el Vaticano figura la Secretaria de Coordinación para las relaciones con los Credos no Cristianos.

El cardenal Pignédoli se ordenó como sacerdote a los 23 años y actuó como capellán de la Armada Italiana durante la segunda guerra mundial.

Escaló rápidamente las jerarquías de la Iglesia Católica y, luego de cumplir asignaciones en Sudamérica y Africa Occidental, el Papa Pablo le encomendó una misión especial en Vietnam en 1966 para evaluar las perspectivas de una rápida solución al conflicto armado que desangraba a aquel país así como un acercamiento entre las comunidades católicas y budistas.

En 1976 Pignédoli fue designado Secretario de la Congregación para la evagelización de los pueblos, cargo que ocupó hasta que accedió al cardenalato y la secretaría para los no-cristianos, en 1973.

Desde entonces su principal tarea fue la de alentar el diálogo con los representantes de otras religiones y, en 1974, se transformó en el primer dignatario del Vaticano que visitó Arabia Saudita.

Profesaba una manifiesta admiración por la fe musulmana y en una oportunidad declaró que "si no fuera cristiano quisiera ser musulmán.

SEMBLANZA

CIUDAD DEL VATICANO, 15 (EFE).- Con la muerte del Cardenal Sergio Pignédoli, ocurrida en la mañana de hoy domingo en Reggio Emilia (Italia), los miembros del Sacro Colegio se redujo a 127, de los cuales 116 con derecho de participar en un eventual cónclave.

Dicha cifra, que no tiene en cuenta al Cardenal Reservado "in pectore" por el Papa Juan Pablo II en el Consistorio del 30 de Junio de 1979, cuya identidad hasta ahora no fue revelada, se modificará dentro de tres semanas.

El 5 de julio próximo, durante el viaje del Papa a Brasil, el Cardenal Bernard Jan Alfrink, ex Arzobispo de Utrecht (Países Bajos), cumplirá los 80 años de edad y dejará por tanto de ser elector papal.

El Cardenal Pignedoli, que había cumplido los 70 años de edad el día 4 del presente mes de junio, falleció de una

(Pasa a la página 9)

Se mantiene en 13 número oficial de candidaturas

PRIN Alianza no comunicó su retiro a la Corte Nacional Electoral

Las trece candidaturas inscritas en la Corte Nacional Electoral quedaron ayer oficialmente habilitadas para intervenir en las elecciones del 29 de junio, al cumplirse, a horas 18, el último plazo para que los frentes y partidos políticos ratifiquen o modifiquen sus listas de candidatos.

Juan Lechín Oquendo y Aníbal Aguilar Peñarrieta, candidatos presidencial y vicepresidencial de la Alianza del PRIN, pese a haber anunciado públicamente su renuncia a esa postulación, no comunicaron oficialmente su decisión al organismo electoral. De esta manera, quedó descartada la posibilidad de que se reúna la Sala Plena de la Corte Electoral, para considerar la aprobación de una probable candidatura exclusivamente parlamentaria" de la A-PRIN

Las trece candidaturas presentaron listas modificatorias de sus aspirantes a senadores o diputados. Sólo en un caso –UDP– se comunicó simplemente la lista de modificaciones de candidatos. Los demás frentes y partidos presentaron nuevas listas completas, en las que se superan los problemas, presentados ante la renuncia o el fallecimiento de algunos candidatos.

Junto a la nueva lista de candidatos de la A-PRIN, en la que figuran Aguilar Peñarrieta, como primer candidato a diputado por La Paz, se incluyó un memorial del POR-Combate. VC-POR y el PRTB-ELN, mediante el cual estos partidos comunican su retiro de la A-PRIN y piden la eliminación de más de 30 candidatos, que pertenecen a sus listas.

Voceros de la Corte Nacional Electoral informaron que las listas oficiales y definitivas de candidatos al Congreso Nacional podrán ser conocidas sólo dentro de dos o tres días, luego del proceso de "depuración". Este proceso se realizará mediante una confrontación de las nuevas listas con las antiguas.

Con el cierre del plazo para la modificación de las candidaturas, se completó la fase legal previa a las elecciones. Ahora sólo restan procedimientos administrativos, el principal de ellos será la determinación del número exacto de ciudadanos inscritos para el plebiscito del 29 de junio.

La Corte ha informado que los organismos electorales departamentales deberán informar sobre el número de ciudadanos habilitados en cada distrito, máximo hasta el próximo miércoles. Inmediatamente, se realizará el cálculo nacional del número de votantes.

El retraso en conocer el número de votantes nuevos inscritos en cada distrito se debe a las múltiples dificultades en la comunicación entre las capitales departamentales y las poblaciones rurales más alejadas, según informes oficiales.

Esta semana concluirá también la distribución de las papeletas de votación y

(Pasa a la página 9)

Entre Bolivia y Argentina

Mañana comienza negociación para nuevos precios del gas

Mañana comenzará, en Santa Cruz, una ronda de negociaciones destinada a lograr un acuerdo sobre los nuevos precios del gas natural que se exporta a la República Argentina, y que deben entrar en vigencia a partir del próximo 1º de julio.

La reunión a nivel de empresas, se llevará a cabo en la oficina distrital de YPFB en esa ciudad. Asistirán personeros de la empresa argentina Gas del Estado y de Yacimientos Petrolíferos Fiscales Bolivianos. Estos últimos estarán acompañados por asesores y observadores del Ministerio de Energía e Hidrocarburos y del Congreso Nacional.

La reunión no tiene un plazo definido y podría durar tres o cuatro días, según informes oficiales. Se efectuará en cumplimiento de los contratos que ordenan la revisión semestral de los precios del gas vendido a la Argentina.

Voceros oficiales dijeron, reiteradamente, que Bolivia tratará de lograr "el precio más justo posible", hecho que significaría un sustancial incremento de los ingresos generados por las exportaciones.

Las negociaciones partirán de la base de 2.50 dólares por millar de pies cúbicos, que es el precio que entró en vigencia el pasado 1º de junio. Bolivia buscará "un precio equitativo", dijeron miembros de la delegación negociadora nacional.

Es probable que se incluya en las negociaciones la discusión del cumplimiento total de los contratos, es decir, que se incremente la cantidad exportada hasta un máximo de 230 millones de pies cúbicos diarios. La exportación actual tiene un máximo de 195 millones de pies cúbicos de gas.

Si se consigue un incremento de la cantidad y un aumento del precio del gas, habría un notorio repunte de la situación financiera de YPFB y de Bolivia, en general.

Según voceros oficiales, se espera que en el primer día de negociaciones se conozcan los planteamientos de Bolivia y Argentina. Esto quiere decir que mañana se conocerán elementos de juicio que permitan adelantar puntos de vista sobre las posibilidades de lograr un acuerdo que satisfaga las aspiraciones bolivianas, al menos parcialmente.

Khomeini ordena la depuración de amigos del ex-Sha del Irán

KUWAIT, 15 (AP).- El Ayatollah Rohollah Khomeini ordenó hoy, según se informó, una depuración de no musulmanes en la radio y televisión estatal, tras anunciar ayer una revolución cultural para "terminar con los enemigos de Dios".

Mientras tanto, su régimen continuó con la depuración de partidarios del ex- Sha y de "corruptos" y fueron fusilados un Coronel retirado del Ejército y 12 convictos por contrabando de drogas, prostitución y homosexualidad. El Ayatollah Sadegh Khalkhali advirtió que los especuladores enfrentarán la misma suerte.

Radio Teherán dijo que Khomeini se reunió hoy con los directores del departamento de la radio y televisión y les dijo que la organización debía despedir a los no musulmanes y contratar en su lugar a devotos musulmanes.

"La radio debe ser un instrumento de diseminación de las ideas y enseñanzas islámicas. Espero que al depurar a esos elementos pertenecientes al antiguo régimen tendrán más exito. No debe haber ninguna idea ni elemento no islámico en los medios de difusión".

También se informó que ayer Khomeini dijo que los clérigos musulmanes debían hacerse cargo del sistema educacional irani.

"Todas las universidades y escuelas establecidas durante el reinado del Sha deben ser colocadas bajo un control directo con el objeto de proteger a sus estudiantes de los peligros de contaminación por ideas contrarias a los valores del islamismo".

Radio Teherán informó hoy que el Coronel fusilado Akbar Yúsefi, ayudó a colocar al Sha en el poder en 1953, fue responsable de la detención de Khomeini durante las manifestaciones contra el Sha 10 años después y torturó a prisioneros mientras se desempeñaba en la Savak, la policía secreta del ex- Sha.

Las otras 12 personas ejecutadas fueron catalogadas de "corruptos irredimibles" tras ser convictos por tribunales revolucionarios en la capital, Teherán y Tabriz, a 530 kilómetros al noroeste de Teherán. El número de iranies ejecutado por el régimen revolucionario en los últimos meses ascendió así a 98.

Otros acontecimientos relacionados con Iran:

--El ex- Canciller aleman Occidental Willy Brandt dijo según un periódico de su país que recibió seguridades del Ministro irani de Relaciones Exteriores, Sadegh Ghotbzadeh, de que ninguno de los 53 rehenes norteamericanos, hoy en su bicentenario vigésimo quinto día de cautiverio, había sufrido daño. Brandt se reunió con Ghotbzadeh durante una convención de la Internacional Socialista en Oslo. Ghotbzadeh regresó hoy a Irán.

Fueron ejecutadas otras 16 personas

TEHERAN, 15 (L.R.).- Por lo menos 16 personas fueron ejecutadas en Irán durante los dos días últimos, acusadas de tráfico de drogas y otras ofensas criminales, de acuerdo con informaciones publicadas en Teherán.

La agencia oficial de noticias PARS dijo que hoy fueron ejecutadas 8 personas convictas por tráfico de drogas tras ser juzgadas por una Corte Revolucionaria presidida por el juez islámico Sadeq Khalkhali.

El Ayatollah Khalkhali es responsable de por lo menos 86 ejecuciones desde que comenzó su acción anti-narcóticos, el mes pasado.

PARS anunció también que cinco personas, incluyendo dos mujeres, fueron ejecutadas en Tabriz, luego de habérseles encontrado culpables de una variedad de delitos.

Según el diario República Islámica tres personas, dos de ellas mujeres, fueron fusiladas ayer en Sanandaj, en Kurdistán.

Se las acusó de estar involucradas en recientes choques armados con fuerzas gubernamentales.

Una de ellas, además, mato, a tres personas usando instrumentos quirúrgicos, y a una cuarta con una inyección fatal. A la otra mujer, se la acusó de haber colocado varias bombas.

Fuentes kurdistanas en Teherán dijeron que los tres ejecutados en Sanandaj fueron arrestados por ayudar a guerrilleros kurdos que resultaron heridos durante las luchas por su autonomía regional.

Uno de los hombres fusilados en Tabriz fue acusado de haber ocupado un alto cargo en la ex-guardia imperial y en la SAVAK, la policía secreta del Sha, y de haber tomado parte en el golpe de Estado que depuso al gobierno de Mohammed Mossadegh en 1953.

Juan Pablo II pide oraciones por los sacerdotes jóvenes

CIUDAD DEL VATICANO 15 (EFE).- El Papa Juan Pablo II aludió hoy domingo aquí a su proyectado viaje a España y pidió oraciones por los jóvenes sacerdotes.

Pocas horas antes de oficiar por la tarde en la Basílica San Pedro una solemne misa de ordenación de 45 nuevos sacerdotes, el Pontífice, con ocasión del rezo dominical del "Angelus" habló de la ceremonia a los fieles reunidos en la plaza San Pedro.

Al comienzo de su tradicional alocución, desde la ventana de su apartamento privado, el Papa habló de la festividad del Sagrado Corazón de Jesús, celebrada el pasado viernes, y de los niños que hicieron la primera comunión el domingo anterior.

A estos últimos, Juan Pablo II recomendó el conservar "siempre un vivo recuerdo de su primera comunión y la cordial amistad con su Divino Amigo".

Al referirse luego a los diáconos que iban a recibir la ordenación sacerdotal de sus manos, el Papa expresó el deseo de que "cada uno de esos jóvenes predicadores experimente y profundice de modo perfecto el vínculo que le une desde hace tiempo al corazón de Cristo".

"La vocación sacerdotal – añadió el Pontífice- no es otra cosa que el descubrimiento de aquel amor eterno que atrae y llama, que puede llenar de alegría exhaustiva el corazón del elegido, abriéndolo a la vez hacia todos los hermanos y hermanas que la Providencia pondrá en el camino de su ministerio pastoral".

Una vez rezado el "Angelus", el Papa, antes de impartir la bendición apostólica y retirarse, leyó en voz alta un inmenso cartel llevado por seminaristas de la Diócesis española de Siguenza-Guadalajara, quienes han acompañado a Roma a siete de ellos, para su ordenación por el Pontífice.

"Los seminaristas de Siguenza -decía el cartel que el Papa leyó a la muchedumbre reunida en la plaza- dicen si a Cristo y a su Vicario para redimir al hombre"

Episcopado de Chile denuncia campaña contra la Iglesia

SANTIAGO (SIAL) - Una campaña sistemática en algunos órganos de prensa, radio y televisión en contra de la Iglesia Católica, de sus instituciones y de sus pastores, a quienes se acusa de comunistas o procomunistas, denunció el Comité Permanente del Episcopado de Chile, en una carta enviada a todos los católicos del país.

Las campañas de falsas acusaciones y calumnias buscan despestigiar a la Iglesia, en especial a algunos obispos y sacerdotes e incluso al propio Comité Permanente del Episcopado chileno, y pretenden crear un clima de terror para que la Iglesia no continúe defendiendo la dignidad del hombre y la justicia social.

En algunos lugares, el amedrentamiento ha sido tal, que las comunidades cristianas no se atreven siquiera a hacer reuniones de catecismo, por temor a ser denunciadas como políticas.

"Sería más cómodo para nosotros, dicen los obispos en su carta, no ver la angustia de los pobres, no escuchar las quejas de los maltratados y despreocuparnos de la justicia, pero faltaríamos a nuestro deber".

Agregan más adelante una manifestación a sus perseguidores "a ellos les decimos como el Señor a Saulo, yo soy Jesús, a quien tú persigues".

"La fe y la moral cristianas se predican para ser vividas y constituyen la base de las enseñanzas sociales de la Iglesia que son obligatorias para todo católico", recalca el documento, refiriéndose al deseo de los perseguidores de los obispos que pretenden una Iglesia meramente 'espiritual'.

Israel no acepta negociar co OLP la paz en Medio Orient

JERUSALEN, 15 (AP).- El Primer Ministro Menahem Begin rechazó hoy la iniciativa europea para incluir a la Organización de Liberación Palestina en las conversaciones de paz del Medio Oriente.

En una declaración que leyó tras la reunión dominical de su gabinete, el Primer Ministro comparó varias veces la actitud europea con la situación de la Alemania de Hitler antes de la segunda guerra mundial. Equiparó a la OLP con las SS., fuerzas de choque de Hitler, y calificó a la reciente decisión de la organización guerrillera Al Fatah como "el llamado más explícito para la destrucción de los judíos desde (que apareció) el libro "Mi Lucha" de Hitler". Dijo también que la declaración europea es "una rendición a la extorsión totalitaria".

Begin condenó también la declaración sobre el Medio Oriente y rechazó el ofrecimiento de los europeos para garantizar la seguridad israelí.

El Primer Ministro aclaró que Israel no seguirá la decisión aprobada en la Conferencia Cumbre de Venecia que realizaron los nueve países del Mercado Común Europeo. "De la decisión de Venecia, permanecerá nada más que un amargo recuerdo", afirmó.

El viernes, los nueve dirigentes europeos expidieron una declaración en la que apoyan la autodeterminación de los palestinos, solicitan que la OLP sea incluida en cualquier negociación al respecto y critican a Israel por la ocupación de la márgen occidental del río Jordán y la Franja de Gaza.

Mientras Begin hablaba, varios integrantes del movimiento pacifista "Paz Ahora" se reunieron al otro lado de la calle, frente a su oficina, e iniciaron una manifestación de una semana para exigir su renuncia. Los manifestantes, que portaban carteles con consignas como "por el bien del pueblo, váyase", proyectan quedarse en el lugar día y noche como una manera de lograr apoyo para que se convoque a elecciones anticipadas.

Begin, al referirse a la oferta europea de garantizar la seguridad del Estado de Israel, dijo que el Estado judío "no pide garantías de seguridad a ningún pueblo europeo. Israel sabe como defenderse y lo hará por si mismo".

La declaración europea critica también la anexión por Israel del sector oriental de Jerusalén y los asentamientos en territorios árabes ocupados.

Begin condenó la declaración en ambos puntos y calificó a los asentamientos de "derecho integral de nuestra seguridad". Dijo que los europeos pretenden "inmiscuirse en el status de Jerusalén, nuestra capital eterna e indivisible".

La Prensa recomienda aceptar proposición del Papa sobre Beagle

BUENOS AIRES, 15 (EFE).- El influyente diario "La Prensa" recomendó hoy a los gobiernos de Argentina y de Chile que acepten la proposición que habrá de impartir el Papa Juan Pablo II para poner fin al conflicto limítrofe en el extremo sur.

En un editorial titulado "La paz con Chile", el matutino dijo que la gran demostración de fe religiosa y de aspiración a la paz que realizaron los pueblos de Argentina y Chile el día de Corpus Christi debe ser advertida por las autoridades de Buenos Aires y Santiago.

Reconoce el matutino que lo que está en juego en el litigio territorial (islas y espacios marítimos) no es trivial ni intrascendente, "pero también están comprendidas en el litigio la opción terrible entre la paz y la guerra".

Unicamente existe una razón que podría explicar que se prefiera la guerra a la paz: La desdoma. "Nadie, ni aun el mediador, podría reclamar de Chile o la Argentina el sacrificio de la dignidad". Pero recuerda que el Papa manifestó estar confiado en encontrar "una paz honrosa para ambos países".

"Si algo puede por eso recomendarse a los dos gobiernos involucrados es que acepten el consejo del mediador en la seguridad de que nada inmoral o inaceptable para la dignidad de las dos naciones será propuesto", agrega, pero sin dejar de reconocer que "es seguro que algún sacrificio habrán de hacer las partes".

Sostiene "La Prensa" que hoy nadie duda de que los pactos de mayo de 1902, que fueron "de inmenso beneficio para Chile y Argentina", se hicieron con mutuas concesiones que significaron verdaderos y crueles desgarramientos para los estadistas que los otorgaron.

"Pero su memoria es venerada y sus compromisos respetados por las generaciones que los sucedieron".

El diario concluye diciendo que es deber de los dos pueblos "prepararse hoy espiritualmente para seguir el consejo del mediador en la seguridad de que será expresión de la justicia y resguardará el honor de las dos naciones".

VISITA.- Estocolmo, 15 (AP) - El ministro irani de Relaciones Exteriores, Sadegh Ghotbzadeh, estrecha la mano de su colega sueco, Olav Ulsten, en ocasión de la visita que realizó a esta capital. Los rehenes norteamericanos constituyen el mayor problema que tiene entre manos el gobierno irani. (Radiofoto AP).

Advertencia del gobierno de Aparicio Méndez

Se prorrogará régimen militar si hay voto negativo en plebiscito uruguayo

MONTEVIDEO, 15 (AP).- El gobierno advirtió que un voto negativo en el plebiscito constitucional previsto para el 30 de noviembre prorrogará no se sabe por cuánto tiempo más, la situación de "emergencia institucional" vigente desde el golpe de Estado de 1973.

En un mensaje conjunto a la ciudadanía, el Presidente Aparicio Méndez, y las Fuerzas Armadas ratificaron que el proceso de normalización institucional en que se hallan empeñados seguirá bajo su absoluto control y que no aceptarán presiones de ningún tipo de dirigentes políticos cuyos derechos cívicos fueron suspendidos hasta 1991.

La declaración fue la respuesta del gobierno a un planteo hecho a mediados de mayo por el ex candidato presidencial del Partido Colorado, Jorge Batlle, al Ministro del Interior, General Manuel J. Nuñez.

El planteo de Batlle, quién está inhabilitado para realizar actividades políticas desde 1976, resume el pensamiento de las llamadas "autoridades de emergencia" de los partidos tradicionales "Colorado y Nacional-, y fue expuesto públicamente en un reportaje difundido el miércoles por las radios Montecarlo y Oriental.

Batlle insistió entonces al gobierno a un "entendimiento nacional" con los partidos políticos democráticos para dar al país "instituciones estables".

Dijo que si no había acuerdo los dirigentes partidarios pedirían a la ciudadanía un voto negativo en el plebiscito constitucional previsto para el 30 de noviembre.

El gobierno acusó a los políticos "proscriptos" de anteponer sus intereses personales a los de la nación y dijo que "las Fuerzas Armadas consideran que el mayor mérito (de la propuesta constitucional a estudio del Consejo de Estado) es que no ha surgido de ningún acuerdo partidario y no han tomado en cuenta los intereses de partidos o fracciones políticas...".

Batlle y otros cinco prominentes políticos opositores de los partidos tradicionales y de la democracia cristiana fueron arrestados ayer durante ocho horas e interrogados en dependencias del Ministerio del Interior por haber violado el "acto institucional" que prohibe actividades políticas.

Las radios que difundieron las declaraciones de Batlle fueron sancionadas con la suspensión de sus informativos por 48 horas a partir de hoy.

El gobierno ha anunciado un plan para reinstaurar gradualmente un régimen de derecho en el país basado en la voluntad de la ciudadanía. El primer paso de este proceso será el plebiscito constitucional de Noviembre y el segundo las elecciones generales, previstas para un año después.

El Pacto Andino extiende su influencia en ALALC y CEE

LIMA, 15 (EFE).- Entre Mañana y pasado el Pacto Andino ejercerá su prestigio e influencia económica y política, en dos frentes: la Asociación Latinoamericana de Libre Comercio (ALALC) y la Comunidad Económica Europea (CEE).

Mañana lunes comenzará en México una reunión considerada "crucial" por las autoridades del Pacto Andino, en la que se debe aprobar el proyecto del nuevo tratado de la ALALC, que será refrendado posteriormente durante una reunión de cancilleres en Montevideo, para agosto próximo.

El Pacto Andino viene preconizando hace dos años la reestructuración de la ALALC entre otros motivos para hacerla más fuerte frente a la situación económica internacional, a la que considera "muy preocupante" especialmente por la inflación galopante y la deficiente situación monetaria.

Latinoamérica ha resistido la presión de la crisis mundial, sin perder su crecimiento, consideran las autoridades del Pacto, lo que coloca a la comunidad de los once países que forman la ALALC en mejor situación que otros continentes en vías de desarrollo.

Desde hace tiempo, poniendose implícitamente como ejemplo integrador el Pacto Andino señala a la ALALC como inoperante, afirmando que obtuvo más perjuicios que beneficios de ella.

Ahora el Grupo Andino desea una ALALC que garantice un desarrollo armónico , justo y equitativo, cualitativa y cuantitativamente, para sus once países dentro de tres grupos de los mismos.

Estos grupos serían el de las naciones de mayor desarrollo, las naciones de desarrollo intermedio, y las de menor desarrollo relativo.

Las autoridades andinas consideran que existe un consenso y una aproximación para lograr un nuevo tratado para la ALALC que satisfaga a todos sus miembros, y que la fortaleza y haga más operativa.

De otro lado, el Pacto iniciará el martes en Bruselas la primera ronda con la Comunidad Económica de Europa (CEE) para la suscripción de un convenio que será refrendado en septiembre próximo en Bogotá.

El Pacto Andino, o Acuerdo de Cartagena, formado por BOLIVIA, Ecuador, Perú, Colombia y Venezuela, busca entrar en el mercado europeo a través de "Los Nueve", logrando una serie de reducciones arancelarias.

A cambio de ello, la CEE desea que se garanticen las inversiones europeas en la subregión, lo que según las autoridades del Pacto esta asegurado a través del reglamento de inversiones extranjeras andino, conocido como "Decisión 24".

El convenio tendrá el carácter de un "Tratado Marco" por cinco años, permitiendo desarrollar la cooperación financiera y estimular el comercio entre las dos regiones, promoviendo el intercambio científico y tecnológico.

Aparte del prestigio político logrado a través de la intervención de su consejo de cancilleres en los casos de Nicaragua, condenando el efímero golpe del Coronel Natusch en BOLIVIA, y apoyando al Perú en la crisis de los refugiados cubanos en su embajada de La Habana, el Pacto está acelerando sus relaciones económicas con el exterior.

Hoy en la historia

POR THE ASSOCIATED PRESS

Hoy es lunes, 16 de junio, el 168 día de 1980. Faltan 199 días para que termine el año

ACONTECIMIENTOS

1598.- Las fuerzas del Conde de Cumberland atacan Puerto Rico.

1779.- España declara la guerra a Gran Bretaña y sitia Gibraltar.

1861.- Fundación del Liceo Artístico y Literario en Cuba.

1898.- Intenso bombardeo sobre Santiago de Cuba por parte de los norteamericanos en su guerra con España

1907.- El Zar Nicolás II de Rusia "disuelve el Duma (Parlamento).

1917.- Se convoca el primer congreso de todos los estados soviéticos.

1920.- El Consejo de la Liga de las Naciones cumple en

VALENTINA TERESHKOVA

Londres su primera sesión pública.

1932.- Se levanta en Alemania la proscripción de las tropas de asalto nazis

1940.- El Mariscal Petain reemplaza a Paul Reynaud como gobernante de Francia y los franceses se retiran de la "Linea, Maginot", durante la Segunda Guerra Mundial

1949.- En Hungría comienza una purga de comunistas.

1963.- Valentina Tereshkova, la primera mujer cosmonauta, es lanzada al espacio desde una base soviética.

1970.- El embajador germano -occidental Ehrenfried Von Hellenben, secuestrado por terroristas brasileños es liberado luego que el gobierno excarcela 40 prisioneros políticos

1977.- El Soviet Supremo elige a Leonid Brezhnev Presidente de la Unión Soviética.

1978.- Los nuevos tratados del Canal de Panamá quedan formalmente concluidos en una ceremonia llevada a cabo en Panamá .

NATALICIOS DE LA FECHA

Rey Gustavo V de Suecia (1858-1950); Stan Laurel, actor inglés (1890-1965)

FENOMENO DEL DIA

El destino de un niño es siempre obra de la madre, Napoleón Bonaparte militar y estadista francés (1769-1821).

Herrera ratificará política petrolera para Costa Rica

SAN JOSE, COSTA RICA, 15 (LR).- El Presidente de Venezuela, Luis Herrera Campins, iniciará mañana una visita oficial de tres días a esta capital, durante la cual se prevée ratificará la política petrolera de su país para Costa Rica.

Según el canciller costarricense Rafael Angel Calderón, Herrera Campins, que se entrevistará aquí con su colega Rodrigo Carazo, podría concretar también la posible firma de un convenio comercial entre ambos países, así como facilitar créditos para futuros programas de desarrollo en Costa Rica.

Calderón dijo que durante su estancia en el país, Costa Rica testimoniará al Presidente Herrera Campins "el agradecimiento que sentimos por toda la cooperación que Venezuela nos ha venido prestando" .

Venezuela proporciona a Costa Rica 14.000 barriles diarios de crudo reconstituído, además de financiamiento para que contrarreste el aumento de los precios internacionales del energético.

La ayuda financiera de Venezuela a Costa Rica se canaliza por medio del Fondo de Inversiones de Venezuela (FIV), y constituye una rebaja de 6 dólares, por barril de crudo exportado hacia Costa Rica, dijo Calderón Fournier.

Como parte de ese financiamiento, hasta el primer trimestre de 1980, Venezuela depositó en el Banco Central de Costa Rica 72 millones de dólares destinados a proyectos de desarrollo agrícola, hidroeléctricos y de transportes.

Calderón Fournier dijo que hay muchos intereses en instalar una comisión mixta venezolano-costarricense, de alto nivel, para que se reuna periódicamente en Caracas o en San José, a fin de estudiar todos los programas de cooperación

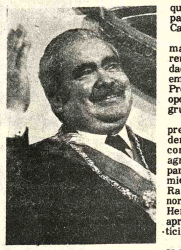

LUIS HERRERA inicia hoy una visita oficial a Costa Rica.

que serían implementados a partir de la visita de Herr Campins a Costa Rica.

Dentro de esa perspectiva martes 17 tendrá lugar reunión con altas personalidades del sector bancario y de empresa privada para que Presidente venezolano tenga oportunidad de dialogar con grupo económico de Costa R

El gobierno de Costa R pretende también que el Pre dente de Venezuela ten contacto con campesinos agricultores costarricenses para ello programó una visita miércoles 18, a la zona de S Ramón, 60 kilómetros noroeste de San José, don Herrera Campins pod apreciar programas de p ticipación popular.

El Presidente de Venezu es esperado en San José a las GMT y cuatro horas más tar sostendrá una reunión con Presidente Rodrigo Carazo.

Policía chilena busca al jefe del MIR, Andrés Pascal Allende

SANTIAGO DE CHILE, 15 (AP).- En un nuevo intento por capturar al jefe del proscripto Movimiento de Izquierda Revolucionaria (MIR), la Policía distribuyó una serie de seis bocetos del rostro de Andrés Pascal Allende, que se cree está clandestinamente en Chile.

El diario "Las últimas noticias", que publica hoy seis retratos preparados por la Policía, se pregunta si el estallido de bombas en dos hoteles de Santiago ayer corresponderían a instrucciones de Pascal...

Las explosiones se registraron en habitaciones alquiladas la noche anterior por dos desconocidos, que antes de abandonar los hoteles en la mañana pusieron en funcionamiento grabadoras con consignas antigubernamentales.

Un experto en explosivos resultó herido por una de las bombas.

Fuentes periodísticas atribuyeron los atentados a la clandestina organización ultraizquierdista que dirige Pascal Allende, un sociólogo de 40 años.

Los seis "retratos" difundidos por la policía, dibujados sobre la base de fotografías y descripciones orales, muestran a Pascal Allende sin sus característicos anteojos y con el cabello y la barba bien recortada.

Se informó que los bocetos están basados en fotografías y detalles proporcionados por miembros de la organización actualmente detenidos.

Sacerdote italiano de 70 años fue asesinado mientras oraba

SAN SALVADOR, 15 (AP).- El sacerdote italiano Cosm Spezzotto fue asesinado anoche por desconocidos mientra oraba ante el altar de su iglesia parroquial, informaron ho fuentes oficiales.

El religioso, de 70 años, párroco de la iglesia de San Jua Monualco fue herido de 10 balazos y murió instantaneament agregaron.

El padre Spezzotto era oriundo de Venecia y residia en E Salvador desde hacia 25 años.

En los últimos dos años, fueron asesinados aquí en distint hechos de violencia política el Arzobispo de El Salvador, Mo señor Oscar Arnulfo Romero y siete sacerdotes. Romero fu muerto en marzo mientras oficiaba misa y su asesino no fu identificado.

Romero fue un franco critico del gobierno y la represió militar en El Salvador y pidió el fin de la violencia entre lo extremistas de derecha e izquierda que luchan por el poder e este país.

El Administrador de la Iglesia Católica de El Salvador Monseñor Arturo Rivera y Damas, describió a Spezzott como un buen hombre "y un "sacerdote muy moderado, por l que no se explica que haya sido muerto de esta manera"

agenda

PRESENCIA. Av. Mariscal Santa Cruz. Edificio Esperanza 2º. piso teléfonos: 372340 - 372341 - 372342 - 351986 - 352172 - 352178

HOSPITAL DE CLINICAS.- Maternidad Tel. 376472. Parto a domicilio Tel 3-60700 Central 322872 - 322872

ROL DE TURNO DE ESTABLECIMIENTOS FARMACEUTICOS DEL 14 AL 21 DE JUNIO

ORURO Colón Nº. 635 Tel. 379898 **LIBANO** Murillo-Sagárnaga Tel. 356658 **REGINA** Av. Saavedra Nº. 1975 Tel. 351137 **BUSCH** Av. Busch Nº. 1107 Tel. 323753 **ROMA** Edificio San Antonio (Frente Mercado Sopocachi) **CANDELARIA** Rodriguez-Venancio Burgoa Tel. 367342 **LA PLATA** Av. Armentina Nº. 660 Tel. 327369 **NACIONAL** Av. República -Asin Nº. 1320 **LA ECONOMICA** Villa Armonia (Edificio Municipal) **LITORAL** Calle 12 de Octubre El, ALTO **SUD** Av. Hernando Siles Nº. 4880 Tel. 782168 **SANTA ELENA** Av. Buenos Aires Nº. 867 Tel. 324294.

FARMACIAS DE TURNO EN EL INTERIOR

COCHABAMBA

ASUNCION Calama esquina Lanza Nº. 3370 Tel. 25888.
ANDINA.- Esteban Arce Nº. 6653 Tel. 23002; **SANTA LUCIA**, Colombia Nº. 4179 Tel. 26524.
POTOSI

SANTIAGO-Chayanta Nº. 543 Tel. 2895;
LA BOLIVIANA, Pla. a Alonso de Ibañez s/n. Tel. 3911 .

SUCRE

SAN SILVESTRE: Arenales Nº. 214 Tel. 1887 .

TRINIDAD:

SUDAMERICANA: Centro de la ciudad .

FLOTAS

NACIONAL Dra. Maria Nauriel Isabel la Católica S. de Figueroa Tel. 25782.
UNIVERSAL Dra. Gloria Parada Bolivar Murillo Tel 23519 .
CORAZON DE JESUS: Dr. Alberto Paz Calle 21 de Mayo Nº. 343 Tel. 24079.
IBERIA Dra. Miriam Fernández Republiqueta Nº. 51 Tel. 26497.

ABAROA Alonso de Mendoza Nº. 242. tel. 327096
ANDINO Tel. 329471.
ATLAS. Alonso de Mendoza Nº. 226, tel. 328621.
AUTOLINEAS INGAVI, Tel. 322801
BUSTILLO Tumusla Nº. 530, tel. 326894
BOLIVIA Plaza Alonso de Mendoza s/n tel. 355854
CONTINENTAL. Avda. Montes Nº. 621, tel. 329963
COPACABANA Avda. Montes s/n tel. 327211 y 340461
CINTA DE PLATA Avda. Manco Kapac
CISNE Bozo Nº. 169 tel. 361321
EL DORADO Bozo esq. Montes Nº. 106, tel. 340375
EL CHACO Chuquisaca Nº. 536 tel. 340258
SAN LORENZO Tiquina Nº. 131 tel. 328911
KIRKINCHO Avda. Montes esq. Bozo Nº. 108 tel. 354612
KORILAZO Avda. Montes esq. Bozo Nº. 700 tel. 323816
LA VELOZ DEL SUD Tiquina esq. Figueroa Nº. 738 tel. 322146
MANCO KAPAC Tumusla Nº. 106 tel. 350033
ORIENTE Tel. 327561
TRANSRIVEROS Avda. Montes Nº. 660 Tel. 340475
TRANSPORTES LA PAZ Avda. Montes Nº. 660 Tel. 340475
TRANSPORTE PESADO A LARGA DISTANCIA Independencia esq. Oquendo Nº. 199 Tel. 325083
URUS Plaza Alonso de Mendoza Nº. 194 Tel. 350793
YUNGUEÑA Avda. de las Américas Nº. 344 (Villa Fátima) Tel. 312344.

BOMBEROS Tel. 119
ASISTENCIA PUBLICA 118
RADIO PATRULLA 110
TRANSITO 326148
SAMAPA 311222 - 326540 Energia 354057
TASA: RECLAMOS 113 - INFORMACIONES 104 - SEÑORITA HORA 117 y LARGA DISTANCIA EXTERIOR 55907-09 INTERIOR 29402-03.
AASANA Tel. 810122 - Retén de emergencia Municipalidad Tel. 326643 - 366193
EMPRESAS AEREAS
LLOYD AEREO BOLIVIANO 351155 - 351157 - 371276 - 353606
LUFTHANSA 372170 - 372171 - 372172 - 372173 - Aeropuerto 811921 - 811922 Carga aeropuerto 811923
AEROLINEAS ARGENTINAS Tel. 350792
AVIANCA Tel. 357599 - 356608
AIR FRANCE: Tel. 351707
BRANIFF INTERNATIONAL Tel. 372011 - Aeropuerto 810114 - 810115 carga 810215
FERROCARRILES: Estación Central Tel. 352510 - 353510

Conflicto regional paraliza población de Amazonia peruana

LIMA, 15 (AP).- Una de las tres mayores poblaciones de la Amazonia peruana está paralizada totalmente desde hace siete días por un conflicto regional.

Las poblaciones involucradas en el problema son las de Iquitos, de 200.000 habitantes, Pucallpa, de 80.000 y Huanuco, de 50.000.

Pucallpa, a 441 kilómetros al este de Lima, está paralizada por una huelga por tiempo indefinido, según informes recibidos aquí.

El conflicto regional entre las tres ciudades surgió hace cinco años cuando vecinos de Pucallpa pidieron al gobierno militar la creación de un departamento, para que esa localidad fuera proclamada capital de la jurisdicción.

Políticamente, Perú está dividido en departamentos y provincias. Un departamento que incluye a varias provincias, goza de cierta autonomía administrativa.

Pucallpa, ciudad industrial y portuaria de la Amazonia, es capital de la provincia de Coronel Portillo, dentro de la jurisdicción del departamento de Loreto, cuya capial es Iquitos.

El "Comité de Defensa de los Intereses de Pucallpa" administrado por dirigentes marxistas, pidió que se divida el territorio de Loreto -que abarca más de la tercera parte del país, pero tiene la menor población, en dos departamentos, uno de los cuales se llamaria Ucayali.

Con esta división resultarían afectadas algunas poblaciones del departamento vecino de Huanuco, cuyos habitantes, como los de Iquitos, se oponen a la partición.

VITA MIX 3600

LA MAQUINA QUE LE HACE DE TODO:

Muele carne, granos, vegetales, hielo hace helados, jugos, cocktails...mezcla tortas... amasa pan... cocina frutas sopas, salsas y mucho mas.....
GARANTIA DE DOS AÑOS
Hecho en U.S.A. de acero inoxidable VEA UNA DEMOSTRACION
REPRESENTANTES EXCLUSIVOS GOMEZ ORTEGA Y CIA LTDA. CASILLA 4307 SCZ. 3-6548 LPZ.3-42075, TDD. 414.
PRECIOS DE PROMOCION

PRONOSTICO DEL TIEMPO

DATOS PROPORCIONADOS POR LA OFICINA DE METEOROLOGIA DE AASANA.

Por I. L. Flores

24ava Semana del año, dia 168, faltan 198 dias para fin de año. San Juan Francisco y Sta. Justina. El sol sale 7 hs. 0.0 Min. Se pone a las 18 Hrs. 8 Min. Temperatura de la vispera (La Paz 3600 mts) Temperatura Máx 20.0ºC., Temperatura Min 3.0ºC. Precipitación 0.0 mm. Temperaturas Extremas, la Máx en Magdalena con 30.0ºC. la Min. en Charaña con -18.0ºC

UACION GENERAL AYER

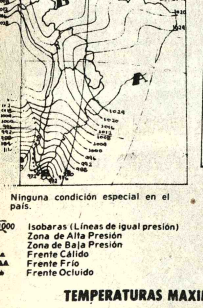

PREVISION PARA HOY

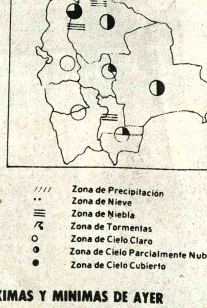

Ninguna condición especial en el país.

//// Zona de Precipitación
Zona de Nieve
Zona de Niebla
Zona de Tormentas
Zona de Cielo Claro
Zona de Cielo Parcialmente Nuboso
Zona de Cielo Cubierto

Isobaras (Líneas de igual presión)
Zona de Alta Presión
Zona de Baja Presión
Frente Cálido
Frente Frio
Frente Ocluido

TEMPERATURAS MAXIMAS Y MINIMAS DE AYER

	MAX	MIN		MAX	MIN		MAX	MIN
a Paz	20.0ºC.	3.0ºC.	Santa Cruz	22.0ºC.	13.0ºC.	Tarija	25.0ºC.	1.0ºC.
ruro	16.0ºC.	-8.0ºC.	Potosi	15.0ºC.	-4.0ºC.	Trinidad	28.0ºC.	15.0ºC.
ochabamba	26.0ºC.	-1.0ºC.	Sucre	24.0ºC.	4.0ºC.	Cobija	22.0ºC.	15.0ºC.

EMPERATURAS MAXIMAS Y MINIMAS PRONOSTICADAS PARA HOY

	MAX	MIN		MAX	MIN		MAX	MIN
iz	19.0ºC.	3.0ºC.	Santa Cruz	24.0ºC.	14.0ºC.	Tarija	26.0ºC.	1.0ºC.
	16.0ºC.	-8.0ºC.	Potosi	15.0ºC.	-4.0ºC.	Trinidad	30.0ºC.	20.0ºC.
	26.0ºC.	0.0ºC.	Sucre	24.0ºC.	5.0ºC.	Cobija	28.0ºC.	19.0ºC.

PROFESIONALES

médicos

DR. GUILLERMO ROSSELL VIGNEAUX
GINECOLOGO-OBSTETRA
U.M.S.A. (La Paz) I.M.S.S. (México)

Prenatal, partos, cesáreas, tumores, enfermedades y urgencias ginecológicas.
CONSULTORIO: Plza. del Estudiante Pje. Bernardo Trigo 434 Tel. 322073 hrs. 17.00 a 19.00
DOMICILIO: Tel. 378420

Dra. RUTH MALDONADO BALLON
Médica-Cirujana
GINECOLOGIA-OBSTETRICIA

FLUJOS VAGINALES ANORMALES, Hemorragias, Tumores mamarios, PLANIFICACION FAMILIAR, Menopausia,EXAMEN PREMATRIMONIAL,Prenatal Parto SIN dolor. ESTERILIDAD CONYUGAL, ORIENTACION SEXUAL DE LA PAREJA. Consultorio: Plaza Venezuela: Edificio HERRMANN, piso 17. TARDES: 13.30 a 19.30 Teléfono 350040 RESERVAR HORA

Dr. GUILLERMO SUAREZ TEJADA
Urólogo

Cirugia y enfermedades de riñones, vejiga, próstata, genitales, venéreas, etc., transtornos urogenitales de la infancia. Consultorio: Mercado 996 esq. Yanacocha, 1er piso, Horas 18 a 20 p.m. Tel. 64832.

DR. NESTOR VILLAZON TERAN
Médico—Cirujano

Comunica a sus distinguidos clientela haber trasladado su Consultorio al Edificio Tardio tercer piso en la Avenida Heroinas entre 25 de Mayo y San Martin altos Oficinas del Lloyd Aéreo Boliviano
Cochabamba, 5 de mayo de 1980

Dr. RAFAEL ORIHUELA NICOLAU
Cirujano - Urólogo

Especialización Hospital Saint Joseph y Clinica Médico Quirúrgica de la Port de Choisy PARIS. Afecciones de próstata, riñones, vejiga, genitales, enfermedades venéreas, etc. Av. Arce Edificio Montevideo. 2º piso Hrs. 18 a 20.

Dr. HUGO DEL CASTILLO MORALES
Médico - Cirujano Otorrinolaringólogo

Atiende enfermedades de oidos, nariz y garganta. Consultas de 2- 5 (14 a 17). Consultorio Mercado 1335. Telefono 322195 y 784992.

Dr. GUIDO VILLA-GOMEZ ROIG
Gastroenterólogo internista
Endoscopia digestiva

Comunica nueva dirección consultorio: Av. 6 de Agosto esquina Belisario Salinas 2399 Te. 326451 Dom. 341180 Busca móvil 810136-8.

DR. JAIME MENDIETA S.
Cirujano Urólogo

Especialidad completa en México. Edificio Libertad 7º Piso Tel. 358258 Dom. Tel. 354459 Atención Hrs. 18.30 a 20. Previa Cita.

Dr. ALBERTO GUMIEL
Médico

Especialización EE.UU. Venéreas. Riñones. Vejiga. Próstata. Trastornos genitales. Consultorio: Edificio "Libertad" 1er. Piso, oficina 103 Jenaro Sanjinés 423, teléfonos 340263 - 326921 hrs. 17:00 - 19:00.

Dr. RAUL DURAN DE CASTRO
Pediatra-Neonatólogo

UMSFX Hospital Calvo Mackenna — U de Chile. Horas atención 17 - 20 lunes-Viernes. Sábados 10-12 atención gratuita.
Consultorio: Edificio Mariscal Zepita primer piso Of. 104. Bloque A. Telef. 369771.

Dr. JORGE RIOS ARAMAYO
Pediatra Neonatólogo

Atiende RECIEN NACIDOS - NIÑOS - ADOLESCENTES. Especialización CORDOBA - ARGENTINA. Lunes - Sábado 10 - 12; 16 - 20 POLICONSULTORIO ALAMEDA. Edificio Alameda PLANTA BAJA Consultorio 366657 Domicilio 355296.

CIRUJANO PLASTICO
DR. HECTOR RIVERA-RODAS

Especialización: Hospital Francés, Instituto Argentino de Diagnostico y Tratamiento, Hospital Dalinde (México).
CIRUGIA ESTETICA, REPARADORA, QUEMADOS. CIRUGIA DE MANO.
Edificio Petrolero (El Prado), SEGUNDO PISO. Tel. 353331 - 350461. Hs. 14.30 Reservar hora.

Dr. FELIX LORA CABALLERO
Odontólogo

Cirugia y Traumatologia Máxilo Facial. Fracturas, quistes, labio leporino, frenectomias, incluidos, anomalias maxilares ortodoncia quirúrgica en adultos. EX. Jefe Adjunto Mezz. Of. 17.- Hs. 15 a 19.ºº Tel. 362667.

Dr. JUAN MARCO R.
MEDICO-CIRUJANO
CIRUGIA ESTETICA
Y REPARADORA

Nariz, Orejas, Párpados, Arrugas, Labios. Cicatrices. Senos, Abdómen, Viruela, Quemados y secuelas - CIRUGIA GENERAL: Varices, Apéndice, Estómago, Vesicula, Intestinos, Hernias, Bocio, Tumores, Cirugia Ginecológica.
Consultorio: Yanacocha 300, (Nuevo Edificio Asbun) 1er. Piso - Oficina 101- Telef. 322303 Dom. 329845 Consulta 4 - 7 p.m.

Dr. ALFREDO RAMIREZ TORRICO
Cirujano - Urólogo

Especialización Universidad de Chile. Cirugia, enfermedades de riñones, vejiga, próstata, genitales, infertilidad, venéreas, etc. Avenida Camacho 1377. Teléfonos 357219 - 364817. Consultas horas 14 - 19 , sabados 10 -12.

Dra. SONIA OCAMPO PEÑARANDA
GINECOLOGIA OBSTETRICIA
Brasil-México

Enfermedades de señoras: ESTARILIDAD, Transtornos menopausia. PREVENCION CANCER UTERINO Y MAMARIO. PRENATAL, CONTROL DE PARTO CON ULTRASONIDO. PLANIFICACION FAMILIAR. Consultorio: Ayacucho 208 Primer Piso horas 14-19 RESERVAR HORA 325459- 320062.

Dr. MARIO MENDEZ ELIAS
Neurologia - Neurocirugía

Especializado en Suecia, Inglaterra, Holanda. Enfermedades cirugia del sistema nervioso. Deficiencias de aprendizaje. Clinica "Virgen de Fatima" Plaza Stadium 10 Teléfonos 792909 - 341384 Horas 14-16.

Dr. FRANZ ROJAS TORREJON
Cirugia General-Vascular
Especializado en Alemania

Tumores - Mama - Estómago - Apéndice - Higado Vesicula - Cirugia Arterial. Varices - Tromboflebitis. Consultas Edif. Colón 3er. Piso Horario 16.30 - 19.00 . Telf. 354449.
MAN SPRICHT DEUTSCH.

DR. FRANKLIN ALCARAZ
MEDICINA INTERNA - HEMATOLOGIA
Especialización en Austria - Europa

Consultorio: Calle Bolivar 938. Atención de Hrs. 16 a 18.30. Teléfono 356183. Emergencias: Teléfono 374696.
MAN SPRICHT DEUTSCH - ENGLISH SPOKEN.

DR. CARLOS KELLENBERGER
Médico - Psiquiatra

Especialidad: Mt-Sinai Hospital - Chicago: Psiquiatra Asociado: Bay Memorial Medical Center, Florida - U.S.A. Miembro: American Medical Association, American Psychiatric Association, Chicago Medical Society.
Tratamiento: del dolor, alteraciones psicológicas: niño, adolescente, enuresis, trastornos lenguaje, aprendizaje, conducta, sueño, sexuales, drogadicción, estados depresivos, psicosis, ansiedad problemas familares - matrimoniales. Consultorio Ed. Hermann 11 piso - Reservar Hora 360393 - Buscamóvil 810138.

Dr. RENE COLOMA RECTOR
Médico Cirujano General

Estudios de especialización en Inglaterra. Cirugia de abdómen (vesicula, úlceras, apendice), hernias, várices y otros. Consultorio Edif. Alborada Juan de la Riva esq. Loayza 12º piso Of. 1203, horas 18 a 20 Telefono Consultorio 329125 Teléfono domicilio 374893.

Dr. OSCAR SANDOVAL MORON
Pediatra-Neonatólogo

-EX-CATEDRATICO TITULAR DE PEDIATRIA DE LA UNIVERSIDAD NACIONAL AUTONOMA DE MEXICO Y DEL I.M.S.S.
Policonsultorio Alameda. Edificio "Alameda", Planta Baja. Lunes a Viernes 14 a 17 horas. Consultorio 366657. Domicilio 357842.

DR. N. ORIHUELA MONTERO
Cirujano-Urólogo

Enfermedades de riñones, vejiga, uretra, próstata etc. Av. Arce 2081 Edif. Montevideo 2º. piso. De 3 a 6 Tel. 326183

CIRUGIA PLASTICA ESTETICA
Dr. YECID ANDRADE

Especialización España. Catedrático UMSA. Encargado del servicio CIRUGIA PLASTICA. Hospital Obrero. Atiende: QUEMADOS, estética reparadora. CONSULTORIO: Av. Arce 2316 - Teléfonos 354614 - 369610. HORARIO: 16 adelante.

DR. ANDRES BARTOS F.A.A.P.
Pediatra - Neonatólogo

Universidad de Lausanne-Suiza, Wayne State University U.S.A.; American Board of Pediatrics.
Atención de niños y recién nacidos, vacunas. Edificio Santa Isabel Bloque B/107/ Horas 15 - 17 Tel. 351983 Dom. 326772 Buscamóvil 810136.
On Parle Francais. Englis Spoken.

DR. FREDDY OROPEZA PEREYRA
INTERNISTA GINECO-OBSTETRA

POST GRADO MEXICO. Examen Prenupcial. Transtornos del embarazo. Parto Psicoprofiláctico. Asesoria Conyugal para alcoholismo, frigidez, impotencia. POLICONSULTORIO ALAMEDA (EL PRADO). Teléfonos: Consultorio 366657,
Urgencias 24 horas 810136-810838. FAVOR RESERVAR HORA.

consultorios psicológicos

CONSULTORIO PSICOLOGICO
Lic. ESTHER COPPINI

Especialidad: Psicologia Clinica. Tratamiento Psicológico. Conflictos de la personalidad. Problemas de pareja. Pedir hora sábado 8 a 10 hs. Edificio Progreso Piso 20 B2, final 6 de Agosto Teléfono 343768

"CONSULTORIOS PSICOLOGICOS"
Directores:
Lic. ENRIQUE CERVANTES
Lic. GUIDO AGUILAR S.

Tratamiento y Diagnóstico Psicológico.
Atención de 9 - 12 y de 14 - 20. Teléfono Nº 322950
Av. 20 de Octubre 2463 (Plaza Abaroa).

abogados

ABOGADO
Dr. LIGNE DO MENACHO VIERA
ASESORIA JURIDICA
Y PRACTICA GENERAL
ENGLISH SPOKEN

Estudios post grado Universidad de Nueva York. Ex-Vocal de Corte Superior de Justicia. Casilla 446. Teléfono 23587 Santa Cruz de la Sierra.

OSCAR LUGONES ENCINAS
JUAN COLLAO DEL CASTILLO
ABOGADO ASOCIADOS

Asuntos civiles, comerciales, administrativos, Constitución de Sociedades, compraventas, préstamos hipotecarios. Ordenamiento de títulos - Cobranzas. Jenaro Sanjinés 423 Edificio Libertad 2º piso Oficina 203 Teléfono 372688.

Dr. ADALID HERVAS CASTRO
Abogado Penalista

Consultas y Defensas Juridicas "Plaza Murillo" 551. Oficina 10 Teléfonos 340843 - 3240776.

ASESORIA Y CONSULTORIA JURIDICA
ORGANIZACION Y ACTUALIZACION DE SOCIEDADES ESTUDIO JURIDICO
Dr. BENJAMIN MIGUEL

Calle Potosí 876, 1º piso, oficina 1, Teléfono 328[illegible]. Casilla 2296.

Dr. LUIS OSINAGA VELASCO
Abogado en Santa Cruz de la Sierra

BUFETE: Calle Ayacucho Esquina Velasco. Edificio Santa Cruz of. 103. primer piso, Casilla 487. Teléfonos 35109 - 30146.

ABOGADOS ASOCIADOS
Dr. ERNESTO ARDUZ DAZA
Dr. GASTON LANDIVAR ITURRICHA

Asesoria y Consultoria. Recursos de nulidad ante la Corte Suprema de Justicia. Demandas sobre inconstitucionalidad y contenciosos administrativas. Asuntos civiles, administrativos y tributarios. Organización de sociedades. Obtención de Privilegios Industriales. Registro de Marcas de Fabrica. Farmacéuticos. Sanitarios y Propiedad Intelectual. Corresponsales en el país y en el exterior.
Teléfonos : 329343 y 352247. Casillas de Correo : 3923 y 4069. Oficina : Edificio "La Primera" (Av. Mariscal Sta. Cruz). Bloque "B", piso 9º Of. 6.

PRESENCIA

Director: Huáscar Cajías K.
Co-Director Gerente: Armando Mariaca V.
Jefe de Redacción: Mario Maldonado V.

Persecución contra la Iglesia chilena

El régimen dictatorial chileno inició hace años ataques contra la Iglesia Católica. Pero, aunque sus fuegos se dirigieron especialmente contra ésta, no quedaron libres de ataques los protestantes y los judíos que, por su cuenta o en conjunta con ella, realizaron campañas para conseguir el respeto a los derechos humanos y la vigencia de la justicia. La persecución se ha tornado particularmente dura en los últimos meses, por causas que son fáciles de comprender y entre las cuales no es la menor la creciente exigencia del pueblo chileno de retornar a la democracia y el ejemplo que dan otras naciones latinoamericanas que no tienen tradiciones tan hondas, en el campo institucional, como Chile, pero que se han dado cuenta de que las dictaduras son peores que la peor de las democracias.

Los medios de comunicación social cumplen una campaña permanente de desprestigio contra la Iglesia. El gobierno no pierde oportunidad de atacarla. Los círculos privilegiados, inclusive algunos organismos anacrónicos, marchan orquestadamente por el mismo camino. Pero la inmensa mayoría del pueblo, carente ahora de medios de expresión, sigue fiel a las directivas del cristianismo y ve en la Iglesia uno de los pocos medios con que puede contar para hallar protección.

Esta persecución no tiene por qué llamar la atención. Es algo natural, inevitable en todas las dictaduras, sean de derecho o de izquierda. La persecución es la consecuencia fatal de una Iglesia que no quiere plegarse a los abusos o dejarlos pasar en silencio.

Eso ha sucedido en las dictaduras de derecha y en las de izquierda. Este es un punto en que los extremos se tocan y hasta se confunden, aunque obren en virtud de principios opuestos.

Por ejemplo, Alemania nazi persiguió no sólo a los judíos, sino a los cristianos, cuyo fundador era de esa nación. No deseaba que en su seno se predicara el humanismo cristiano ni la hermandad entre todos los hombres. No quería saber nada con el respeto a los derechos humanos.

En cuanto al comunismo, la persecución ha sido también una característica común. Algunas veces, se usó la violencia; pero, en general, se recurrió a medios más sútiles y efectivos, no se quería crear mártires sino mostrar delincuentes que se oponían a la justicia social. Ahora mismo, las limitaciones a la acción del cristianismo son norma en países comunistas europeos y de otros continentes, como Cuba. China roja realizó una campaña total, especialmente contra el catolicismo.

Por tanto, no es raro que el pinochetismo siga las mismas reglas, aunque con tácticas distintas de intimidación. No puede consentir la coexistencia con la única institución firme que hay en Chile, fuera de una anacrónica empresa privada que funciona con los principios de hace un siglo o más. El gobierno de Chile ha dado libertad sólo en lo económico. Pero no hay libertad en lo político -todos los partidos han sido condenados al receso forzoso- ni sindical, pues no existe un sindicalismo democrático auténtico. Ahora, se ataca también la libertad religiosa.

Entre tanto, la Iglesia no puede menos que cumplir su deber, cualquiera sea el peligro que se corra. Es la única que clama por justicia y por libertad. La única que puede hacerse oír cuando hay que protestar contra atropellos, que incluyen matanzas colectivas y legalmente impunes. Es la única que clama por los derechos de los débiles.

Por eso, por su actitud heroica, por la forma en que enfrenta estas nuevas y duras pruebas, merece la solidaridad mundial.

Los hechos que conocemos muestran y previenen acerca de lo que el cristianismo puede esperar de las dictaduras. Estas le ofrecen una cerrada alternativa: sumisión o persecución. Con plena conciencia, la Iglesia chilena ha preferido la segunda posibilidad.

Encuesta de PRESENCIA a los candidatos a la Presidencia

Preguntas:

30.- Política en materia de azúcar, arroz y otros rubros análogos.

31.- Política exterior, con especial mención del problema marítimo.

Respuestas

FSB
Carlos Valverde Barbery

30.- La política de FSB en materia de azúcar, arroz y otros productos análogos forman parte de la estrategia del Potenciamiento Nacional que, como ya se ha dicho, tiende al auto-abastecimiento, a la exportación y se integran dentro de la filosofía del desarrollo rural integrado y la revolución verde.

31.- Con FSB, como gobierno, Bolivia mantendrá relaciones con todos los países del mundo, bajo el signo de un amplio pluralismo ideológico. Sustentará la vigencia de un Nuevo Orden Internacional basado en la Libertad, la Solidaridad y la Justicia entre los pueblos. Defenderá y consolidará en todo trance la soberanía nacional y política de la nación. Por la ubicación geográfica de Bolivia en el centro del Cono Sur, hará que se cumpla, en resguardo de sus intereses, el papel político de múltiples vinculaciones y convergencias internacionales que le demanda su posición geofísica y geopolítica. Fijará una nueva estrategia diplomática que acelere la solución de nuestro problema marítimo. Al amparo del nuevo Derecho de los Tratados y la doctrina internacional, demandará ante las Naciones Unidas la revisión o modificación del Tratado de 1904 y realizará las acciones de apoyo más expeditivas, sin perjuicio de proseguir la gestión pendiente ante la O.E.A.

MNR-U
Guillermo Bedregal Gutiérrez

30.- La Revolución Productiva en el campo incorpora creativamente la diversificación y fomento industrial de las producciones de azúcar, arroz y otros rubros análogos. Un nuevo enfoque polivalente y ajeno al monocultivo debe incorporarse a nuestra estrategia productiva para compatibilizar los factores regionales, de mercado, con relaciones productivas de exportación.

31.- Nuestros fundamentos de política exterior son la igualdad soberana de todas las naciones como garantía del sistema de seguridad colectiva así como el compromiso de resolver las controversias por la vía pacífica, de tal manera que no se pongan en peligro la paz, la seguridad y la justicia internacionales y la independencia de los Estados. La autodeterminación de los pueblos y la no intervención en los asuntos internos de las naciones. El respeto universal de los derechos humanos y de las libertades democráticas sin ninguna discriminación.

Apoyamos la Unidad Latinoamericana, capaz de integrar el nacionalismo revolucionario en un marco económico y político para el desarrollo de la democracia. Los acuerdos de integración regional y subregional deberán revisarse en función de la defensa de nuestra integridad económica. Alentamos nuestra mayor participación en el movimiento mundial de los países No Alineados y somos solidarios con los movimientos de liberación de los países del Tercer Mundo. Denunciaremos nuestra participación en el Convenio Internacional del Estaño. No existe intangibilidad de los tratados internacionales, por ello, pugnamos con energía la restitución de nuestro litoral marítimo a través de negociaciones directas con los países involucrados en este centenario problema. Sostenemos la práctica del pluralismo ideológico y el consiguiente establecimiento de relaciones diplomáticas, económicas y comerciales con todos los países del mundo.

MITKA
Luciano Tapia

30.- Esta política esta dentro del proyecto de la revolución agraria que programamos.

31.- M.I.T.K.A. proclama el derecho de reivindicación marítima sobre bases históricas del Kollasuyo y de la República, por consiguiente no aceptamos ningún trueque ni compensación de ninguna naturaleza, para ello es necesario delinear una diplomacia dinámica y consecuente , a la par de una adecuada preparación de la defensa militar del país.

MITKA — 1
Constantino Lima Chávez

30.- Teniendo grandes extensiones de tierras de cultivo, pero cuidando de no esterilizar con el uso y abuso de abonos químicos, se debe planificar el cultivo intensivo y extensivo de la caña y el arroz, para autoabastecer el mercado nacional, e internacional pero a cargo de las empresas comunitarias.

31.- Todo convenio o tratado, relativo al mar con Chile , es aplastante para Bolivia de manera que toda discusión en base a esos tratados leoninos, es pérdida de tiempo; los culpables son los gobiernos militares y civiles que se turnaron para subastar girones territoriales en favor de los países vecinos, causando guerras internacionales y el genocidio de generaciones integras de aymaras y quechuas.

Este problema centenario que arrastra Bolivia, sólo será factible de solucionar con la instauración del Collasuyo: Tawantinsuyo, cuando el mar vendrá a nuestro patrimonio por gravitación natural.

MNR-Alianza
Víctor Paz Estenssoro

30.- Implícitamente ha quedado respondido en el punto 8.

31.- La política exterior que postula el MNR- Alianza es conocida; relaciones diplomáticas y comerciales con todos los países del mundo, con sujeción a los principios de no intervención, autodeterminación e intereses recíprocos; participación activa en el Movimiento de los Países No Alineados y en todos los movimientos económicos integracionistas como los del Pacto Andino, Amazónico y la Cuenca del Plata.

En el problema marítimo, nuestra posición es igualmente clara: seguir creando todas las condiciones, tanto internas como externas, es decir en el plano del potenciamiento general del país, como del apoyo diplomático internacional, que viabilicen el éxito de negociaciones, bi o tri-laterales conducentes al reconocimiento de una salida propia y soberana al mar.

AFIN-MNR
Roberto Jordán Pando

30.- Debe estar orientada al abastecimiento nacional y a la exportación. Debe tenerse una sola política integral al respecto, con una sola mentalidad. Debería convenirse, dentro del Pacto Andino, un Acuerdo sobre excedentes agropecuarios para coordinar abastecimientos recíprocos y a través del Acuerdo de Cartagena, lograr igual tratamiento dentro del Tercer Mundo y el comercio internacional. Se debe entrar a una racionalización y programación de la producción del azúcar, ahora que se ha variado el precio interno.

Deben producirse productos básicos, subproductos y derivados como el alcohol anhidro en escalas diferenciales inversamente proporcionales para normalizar la producción nacional entre Santa Cruz , Tarija y La Paz. La industria azucarera debe ser una industria integral y nacional, no administrarse con criterios parciales en favor de industriales, proveedores de caña, terratenientes, transportistas o comercializadores, con sentido excluyente unos de otros.

31.- Aprobar una estrategia nacional permanente, a cumplir por todos los gobiernos sucesivos para resolver el problema marítimo sin cesiones territoriales.

Aprobar una estrategia nacional para el Pacífico Sur y una política a seguir con Chile. Buscar una mayor cohesión y posterior acción conjunta con Perú. Tener una estrategia con los países limítrofes. Fijar una línea internacional antiimperialista, no alineada y contraria a toda forma de dependencia. Establecer políticas dependientes con todos y cada uno de los centros y sub-centros de poder mundial. Diseñar estrategias con el Tercer Mundo y el grupo de países No Alineados. Realizar una política pro latinoamérica, procurando que esta nazca y surja, puesto que al presente únicamente existen países Latinoamericanos.

ADN
Hugo Banzer Suárez

30.- Buscaremos mejorar los sistemas de cultivo para lograr un rendimiento óptimo de la tierra. Además, la moderna tecnología ha desarrollado sistemas nuevos de aprovechamiento de la caña de azúcar, el arroz, la soya , el algodón , el maní y otros productos y de sus derivados y desechos, que amplian extraordinariamente el horizonte de la actividad agrícola a la cual dedica su entera gran parte de la población boliviana 1mpulsaremos decididamente estas actividades.

31.- Bolivia seguirá insistiendo en el uso de todos los medios persuasivos para crear conciencia universal y ahora especialmente conciencia en Chile, de la legitimidad de nuestra demanda marítima y lo perjudicial e injusto de nuestro encierro. Reforzaremos nuestros lazos de amistad e intercambio con las organizaciones internacionales y los países amigos y, de modo especial, con los del área de la que formamos parte.

PUB
Walter González Valda

30.- Evitar la especulación creando un organismo de control más eficiente, incentivar la producción con miras a su exportación. previo abastecimiento de mercado interno. Mayor inversión en tierras aptas para el cultivo del azúcar, arroz, y otros artículos de primera necesidad.

31.- Es el momento de exigir a Chile un inmediato arreglo, así como este país urge a la Argentina sobre el Beagle, por lo que se hace imperiosa, la implantación de la Carrera Diplomática, de tal manera que signifique una garantía moral y eficiente, en vista de los constantes fracasos de los diplomáticos ante organismos internacionales.

PS-1
Marcelo Quiroga Santa Cruz

(N. de R.- El documento de PS-1 no consigna respuestas).

FDR-NA
Luis Adolfo Siles Salinas

30.- Para el abastecimiento de estos y otros productos, se debe garantizar ante todo las condiciones mencionadas anteriormente en los sectores agropecuario e industrial. Asegurando la comercialización externa de nuestros productos, el país podrá abastecer de estos productos esenciales a países vecinos y al resto del mundo . El incremento en la producción se logrará mediante la consolidación de unidades integradas y extensión de la frontera agrícola.

31.- El apoyo continetal que Bolivia ha recibido en relación al problema marítimo, ha sido la resultante de acciones y políticas externas permanentes, en las últimas décadas, que deben culminar con la reivindicación de una salida soberana al Pacífico como medio vital para la vinculación y desarrollo del país.

PRA
Walter Guevara Arze

30.- En cuanto al azúcar, es preciso promover las bases y el desarrollo de la sucroquímica como el inicio de una agroindustrialización. En cuanto al arroz existe suficiente capacidad de producción para el mercado interno. La etapa actual es coyuntural.

31.- Buscar un consenso sobre la manera mas viable , en escala internacional , de resolver el problema de nuestra mediterraneidad. Examinar comparativamente la reivindicación del Litoral original con otras alternativas geográficas que permitan resolver el problema. La formulación de ese consenso debe tomar también en cuenta las posibilidades de su aceptación de los demás países de América y consiguiente las posibilidades de lograr su colaboración. La declaración que se ha conseguido en la O.E.A. en sentido de que este problema es de interés continental constituye un primer paso que debe ser seguido por el establecimiento del consenso antes mencionado y la negociación sobre esa base. Apoyo a los procesos de integración regional y subregional, en especial del Grupo Andino.

Hoy se inicia en México la Tercera Reunión para reestructurar ALALC

Representantes de los once países miembros de la Asociación Latinoamericana de Libre Comercio (ALALC) iniciarán hoy en Acapulco, México, negociaciones destinadas a adoptar un nuevo esquema de integración regional en la Tercera Reunión para lograr la reestructuración de ese organismo.

Las deliberaciones se prolongarán por dos semanas. Las reuniones de la semana que comienza serán técnicas y desde el lunes 23 se realizará una conferencia extraordinaria, de alto nivel político, con la asistencia de Ministros y Viceministros de Economía y de Integración.

El Ministro de Integración de Bolivia, Fernando Salazar Paredes, que viajará el jueves 19 a la sede de la reunión, afirmó que "es necesario apresurarse en el esquema que hasta ahora sólo ha sido comercialista, para introducir la complementación económica con fines específicos del nuevo orden de integración regional". Agregó que "el esquema conceptual original de ALALC no era el más apropiado y los mecanismos resultaron ineficaces. De ahí que la reestructuración en la que estuvo empeñados tiene que ser de fondo y no solamente de forma. Es así que el objetivo final deberá ser clarificado como el establecimiento de un mercado común latinoamericano".

TEMARIO

Los representantes de Argentina, Bolivia, Perú, Brasil, Colombia, Chile, Ecuador, México, Paraguay, Uruguay y Venezuela, convergerán sobre aspectos que durante las negociaciones del mes pasado, en Asunción, no tuvieron consenso. Tratarán de adoptar las resoluciones necesarias que conduzcan a la reestructuración de la ALALC. Deberán fijar la sede y fecha de Reunión del Consejo de Ministros de la Asociación que, según el proceso reformista aprobado el pasado año, aprobará y suscribirá los instrumentos jurídicos del nuevo esquema de integración regional.

DELEGACION BOLIVIANA

La delegación boliviana que asiste desde hoy a las deliberaciones, a nivel técnico, está presidida por el Subsecretario Guillermo Loria e integrada por el Asesor Jurídico, Hernán Muñoz Reyes y la técnica Ana María Solares. Viajaron también el encargado de ALALC Juan León y el representante del Ministerio de Relaciones Exteriores Eusebio Moreira.

El Ministro de Integración Fernando Salazar y su asesor Edgar Camacho Omiste, que participarán en las deliberaciones a nivel político, completan la delegación boliviana.

PERSPECTIVAS

Aunque todas las partes miembros d organismo están de acuerdo en mantener Asociación, en la diversificación de los in trumentos de integración y en la creación de Mercado Común Latinoamericano, subsisti apreciables diferencias de enfoque respecto mudato modelo de integración y los pasos mediatos que deben darse.

El Grupo Andino, integrado por Bolivi Ecuador, Colombia, Perú y Venezuela, pr pone programas concretos de integración expresó su deseo de supeditarlos al cu plimiento de un cronograma que debe n gociarse. Los otros países, luego de hab superado sus diferencias, adoptarán un criter más flexible sin supeditar las negociaciones fechas concretas.

Al respecto, el Ministro Salazar Paredes señaló que la posición de los países del Grup Andino es clara y Bolivia contribuyo a es posición con una serie de iniciativas que se consideradas fundamentales tanto para la intereses nacionales como para los de la s bregión.

ENCLAUSTRAMIENTO MARITIMO

Al referirse al enclaustramiento marítim dentro del esquema planteado por el Grup Andino, el Ministro de Integración, afirmó q "nuestro país debe ser considerado como un país que debe guiar todas nuestras acciones en el camp interinstitucional en todos los órdenes. por e hay que convenir que la praxis en las r laciones económicas internacionales impone que al participar de cualquier mecanismo integración, es imperativo exigir tratamiento especiales eficaces destinados a compensar transitoria situación de país enclaustrado".

Señaló que,"eso se ha pactado ya en Acuerdo de Cartagena y eso se negocia en gicamente dentro del nuevo esquema

Bolivia se integrará a proyecto multinacional sobre educación

(ANF).- Bolivia se integrará en julio próximo al proyecto multinacional para establecer los costos reales de la educación en los países del convenio "Andrés Bello".

Para este efecto, miembros del Ministerio de Educación y Ministerio de Finanzas asistieron a una reunión sobre "costos y financiamiento de la Educación" realizada en Venezuela bajo los auspicios del Instituto Internacional de Planificación de la Educación, la Organización de Estados Americanos y el Gobierno venezolano.

La directora del Departamento de Planeamiento educativo del Ministerio de Educación, María Elba Gutiérrez, indicó que dentro de las resoluciones de aquel Seminario se destacó la importancia de integrar a todos los países del convenio en el proyecto que ya ha sido iniciado en la república del Brasil.

De esta manera, en Bolivia se conformará un equipo interministerial para iniciar el trabajo de reactualización de los gastos que soporta el país para sostener la educación de los ciudadanos.

La investigación ha sido delimitada en su conjunto y comprende todos los niveles y modalidades educacionales del país.

"Durante el trabajo que se prolongará hasta mediados de 1981, todos los núcleos educativos del área rural y urbana serán objeto de una minuciosa investigación en cuanto a su funcionamiento y financiación, según refirió nuestra entrevistada.

Se destaca la importancia de esta investigación por cuanto "ésta revelará las actuales tendencias y deficiencias de nuestro sistema educativo, racionalización de recursos infraestructurales, humanos y sobre todo financieros para lograr mayor efectividad de parte de nuestro sistema".

Nuestro país ha comprometido a nivel gubernamental el financiamiento de esta trabajo, el personal que conformará el equipo será seleccionado de la actual planta administrativa del departamento de planeamiento educativo del Ministerio de Educación.

ALTO COSTO EDUCACIONAL

Bolivia se mantiene a la fecha como el país que eroga el mayor porcentaje del Presupuesto del Gobierno central en el sistema educativo, señaló la profesora Gutiérrez.

Explicó que el 27% del presupuesto gubernamental está destinado a los costos de la educación, no obstante que ésta mantiene actualmente su ineficacia e irracionalidad de acuerdo a los requerimientos educativos de la población.

Otro aspecto que fue analizado en el seminario sobre "costos de la educación" se refiere a la relación maestro-alumnos dentro de la perspectiva de mejor utilización de los recursos existentes en los sistemas educativos de los países del convenio.

En Bolivia, algunos centros educativos mantienen la relación 17 alumnos para cada maestro, frente a un mínimo de 25 estudiantes que establecen las leyes del Código de la Educación boliviana.

Por otra parte, la profesora Gutiérrez reveló que durante el último decenio y pese a las políticas para la alfabetización en nuestro territorio, la escolarización básica se ha incrementado en un 3,4 %, mientras que a nivel universitario por ejemplo, el crecimiento de estudiantes es de un 20%.

"No podemos mantener este desequilibrio mientras no se llegue a una total escolarización y alfabetización de la población boliviana", indicó nuestra entrevistada, argumentando de esta manera sobre la importancia del trabajo a emprenderse el próximo mes de Julio.

Vacunas antiaftosas

ASUNCION, (EFE).- Paraguay exportará vacunas antiaftosas a BOLIVIA dentro de un programa de cooperación en el campo de la sanidad animal.

Técnicos de los dos países tuvieron una reunión en esta capital para considerar diversas facetas de la acción común que van a desarrollar en sanidad animal.

Fruto de esa reunión fue el intercambio de informaciones epidemiológicas con la fiebre aftosa y la rabia bovina dentro del marco geográfico del convenio, cuya actualización también se convino.

Igualmente acordaron paraguayos y bolivianos realizar en mayo del próximo año, en Santa Cruz de la Sierra, programación de la producción del azúcar, ahora que se ha variado el precio interno.

Encuesta demográfica nacional

El Director Ejecutivo del Instituto Nacional de Estadística (INE), Arturo Valdivieso y asesores internacionales explicaron a PRESENCIA aspectos resobtengan, permitirán conocer los índices básicos de fecundidad y mortalidad en la población boliviana, migración interna a nivel regional, departamental e internacional.

14 años de la UC

El pasado sábado s realizó un acto de h menaje al 14° aniversari de la Universidad Cat tólica Boliviana. Asis tieron autoridades docen tes, empleados y re presentantes estudian tiles de esa casa de es tudios.

El acto tuvo lugar e las oficinas que tiene U UCB en el edificio Es peranza de La Paz.

En la oportunidad , se rindió un homenaje a lo fundadores de la Univer sidad Católica, entre ellos, el ex- Rector actual Gran Canciller d la UCB, Monseñor Ge naro Prata.

Un sector campesino anuncia bloqueo de caminos desde hoy

Una de las Confederaciones Nacionales de Campesinos, dirigida por Hilarión Rojas, Cosme Jiménez Z., Modesto Loayza, Humberto Zarzuri y otros, anuncia que desde hoy bloqueará las carreteras en todo el país.

La decisión expuesta en un documento entregado a la prensa, manifiesta que ella obedece a que el gobierno no ha tomado ninguna actitud para pedir la expulsión del Embajador de EE.UU. en Bolivia, Marvin Weissman. Anota el documento que dicho diplomático ha incurrido en "garfe" al inmiscuirse en asuntos internos del país.

Agrega que la medida se adopta en razón de la indiferencia "y silencio cómplice de los poderes Ejecutivo y Legislativo", que mellan la dignidad del pueblo boliviano.

El documento otorgo al gobierno un plazo de 24 horas para que anuncie la salida del Embajador de Norteamérica, y como no se dió paso a la solicitud y en solidaridad con los huelguistas de hambre, bloquearan los caminos del país, a partir de las cero horas de hoy.

APOYO DE PANDO

La célula de FSB desde el Departamento de Pando envio una comunicación a las autoridades de gobierno y prensa, anunciando su solidaridad con los huelguistas de hambre, que reclaman la expulsión del Embajador de EE.UU. en Bolivia. La comunicación esta firmada por Miguel Saavatierra, Raúl Vargas, Adolfo Sanchez, Hernan Ishiuchi, Dr. Mario Burgos, y Felipe Bigabriel.

Expresa que la actitud asumida por los candidatos presidenciales para lograr la expulsión del Embajador norteamericano, obedece a la ingerencia de éste en asuntos internos nacionales.

Llegará misión española para la preservación de la fauna

(ANF).- Una misión española de expertos en Fisiología Animal llegó a Bolivia para cooperar en el estudio y preservación de la fauna del país, según se supo en círculos de la Academia de Ciencias de Bolivia.

Dos catedráticos españoles de las Universidades Complutense y de Mallorca llegaron el sábado y se pondrán en contacto con la citada Academia y la Universidad Mayor de San Andrés.

El propósito de esta visita es establecer un sistema de intercambio de conocimientos y experiencias así como el organizar colaboraciones personales e institucionales en lo qu respecta a la preservación de la vida animal.

Bolivia se ha conve tido en foco de atención c muchos científicos por gran riqueza de especie animales originales también por el peligro q su extinción si no se toma las previsiones necesaria dijo el P. Javier Verdi profesor de Ciencia Naturales del Colegio Sa Calixto y de la Universida Mayor de San Andrés.

Este primer contact entre científicos español y bolivianos se proseguir con otro grupo de hispan que llegará a Bolivia a Julio.

DOCUMENTOS HISTORICOS

Centenario de la guerra del Pacífico

Confederación perú-boliviana

III

" PROTOCOLO Nº 1 (CONTINUACION)

XV. El Senado se compondrá de dos senadores de cada Estado, elegidos por sus respectivas legislaturas. Cada senador tendrá un voto y sus funciones durarán seis años.

Las funciones del Senado son permanentes.

XVI. El Congreso Nacional se reunirá ordinariamente cada año. Sin embargo, podrá ser convocado por el Ejecutivo extraordinariamente y para asuntos determinados.

XVII. El Poder Ejecutivo Nacional será desempeñado por un ciudadano con el título de Presidente de los Estados Unidos peruboliviano, asistido por ministros de Estado; y, a falta o por impedimento de aquél, por un vicepresidente, que lo será el presidente del Senado, el cual no tendrá voto, a no ser en los casos de empate. Las funciones del Presidente durarán cinco años y no podrá ser reelecto sino después de igual período.

El Ministerio se formará de ciudadanos de las dos repúblicas unidas, a lo menos durante dos periodos presidenciales, consultando, en lo posible, la igualdad de representación.

XVIII. El Presidente de la Unión será elegido en votación directa por los ciudadanos de los Estados, conforme a sus leyes peculiares; pero cada uno votará por dos ciudadanos, debiendo ser uno del Estado y otro fuera de él.

En el caso de que ningún ciudadano hubiere obtenido mayoría absoluta de sufragios, el Congreso federal hará la elección entre los tres que hubieren obtenido la mayoría relativa.

XIX. El Poder Judicial de la Unión será ejercido por una Corte Suprema de Justicia y por los tribunales especiales que el Congreso estableciere para la nación.

XX. Las atribuciones y los límites de los altos poderes de la Unión serán fijados por la constitución nacional, conforme a los principios de este sistema de gobierno, consagrado por la práctica de las naciones que lo han adoptado.

XXI. La Asamblea Constituyente designará el lugar del territorio que deba ser capital de la Unión y que estará inmediatamente sometida a la autoridad del Presidente de los Estados Unidos.

XXII. El Gobierno Nacional provee a los gastos de la Unión con los fondos del tesoro, que se formará del producto de los derechos de importación y exportación, del de la venta o locación de tierra de propiedad nacional; de los productos naturales del suelo nacional; de la renta de correos; de las contribuciones generales indirectas, y de cualquiera otros recursos votados con tal objeto por el Congreso Federal. El impuesto sobre la renta y las contribuciones locales corresponderán al tesoro de los Estados o de sus municipios.

XXIII. El Gobierno Nacional no intervendrá en el territorio de los Estados sino para hacer respetar la constitución y las leyes federales, y a requisición de sus autoridades constituidas, para sostenerlas o restablecerlas, si fueses amagadas por la invasión de otro Estado o depuestas por la sedición.

XXIV. En el interior de la República, es libre de derechos la circulación de los efectos de producción o fabricación nacional, así como la de los géneros y mercancías que se despachen en las aduanas de la Unión.

No se comprenden en esta franquicia los impuestos municipales, cuya creación será, no obstante, sometida a la aprobación de la legislatura del Estado.

XXV. Gozan de igual exención los carruajes, los buques o las bestias en que se transporten los artículos expresados en la base anterior, los útiles y materiales para vías de comunicación terrestre, fluvial o telegráfica entre los Estados, así como los ganados que pasen por el territorio de un Estado a otro.

XXVI. La representación exterior de la Unión corresponde exclusivamente al Poder Ejecutivo Federal, el cual invitará a los países amigos a la revisión de los pactos que respectivamente tienen celebrados con el Perú y con Bolivia, para renovarlos y unificarlos.

(Pasa a la página 8)

El Papa Juan Pablo Segundo ordenó a 45 nuevos sacerdotes

CIUDAD DEL VATICANO, 15 (EFE)-- El Papa Juan Pablo II ordenó hoy domingo en el Vaticano a 45 nuevos sacerdotes, entre ellos quince españoles, tres mexicanos , un ecuatoriano y un colombiano.

El Pontífice concelebró la solemne misa de ordenación, a última hora de la tarde, en la basílica vaticana de San Pedro, con cuatro arzobispos secretarios de otras tantas congregaciones romanas: los monseñores Durasamy Simón Lourdusamy, (evangelización de los pueblos). Antonio Innocenti (sacramentos y culto divino) y los españoles Maximino Romero de Lema (clero) y Antonio María Javierre Ortas (educación católica).

Entre los neosacerdotes españoles , el grupo más importante lo componían siete alumnos del seminario de la Diócesis de Sigüenza Guadalajara . Asimismo, recibieron la ordenación sacerdotal de las manos del Sumo Pontífice seis diáconos gallegos.

Los otros dos neosacerdotes españoles son de la orden de los Misioneros Hijos del Corazón Inmaculado de María (claretianos).

Los nuevos sacerdotes mexicanos fueron los padres James Aguilar Cruz, de la Diócesis de San Andrés Tuxtla (Veracruz) ; Primitivo López Alonso, de la Arquidiócesis de Guadalajara (Jalisco) y José del Carmen Sánchez Gandara, de la Diócesis de Papantla (Puebla).

El neosacerdote ecuatoriano es el padre Martin Panqueva y Panqueva, de la Arquidiócesis de Guayaquil (Guayas) y el colombiano es el padre León Trejos Ramírez, de la Diócesis de Pereira (Risaralda).

Entre los diáconos ordenados sacerdotes por el Papa, figuraron también varios procedentes de Diócesis de Estados Unidos, Italia, Africa y Oceanía o pertenecientes a distintas órdenes religiosas.

En la homilía de la misa, antes de invitar a los ordenados a comprometerse a ejercer su ministerio "durante toda la vida" e imponerles las manos junto con los arzobispos concelebrantes y otros presbíteros presentes, el Papa comentó la importancia del sacerdocio.

El Pontífice les explicó que accedían al sacerdocio "escogidos en el mundo y dados a Cristo ", elegidos "no por los hombres, sino entre los hombres".

"El sacerdocio --agregó el Pontífice -- es el sacramento en el que la Iglesia se expresa como la sociedad del pueblo de Dios, es el sacramento social".

Por ello, siguió diciendo el Papa, "los sacerdotes deben convocar a cada una de las comunidades del pueblo de Dios en torno a ellos, pero no para ellos, sino para Cristo".

FAMILIA REAL.- Londres, 15 (AP).- La Reina Isabel de Inglaterra (izquierda) señala en dirección a un avión, a su nieto Master Peter Phillips, y al hijo del Duque de Gloucester, desde un balcón del palacio de Buckingham. A la derecha la Princesa Anna y el Duque de Gloucester, atrás. (Radiofoto (AP).

HOMENAJE TRADICIONAL.- Londres, 15 (AP).- La Reina Isabel de Inglaterra, con uniforme de coronela en jefe de la Guardia Irlandesa, recibe el saludo durante el desfile tradicional en el cumpleaños oficial de la soberana. Atrás,el Príncipe Carlos, con uniforme de coronel de la Guardia Galesa (Radiofoto (AP).

Científicos norteamericanos:

Comprobaciones podrían revolucionar las teorías sobre origen del sistema solar

BUDAPEST, 15 (AP) - Importantes avances de carácter puramente científico fueron revelados en una conferencia de dos semanas del Comité Internacional de Investigación Espacial (COSPAR).

Varios especialistas norteamericanos presentaron nuevas comprobaciones que dijeron podrían revolucionar las teorías sobre el origen del sistema solar.

El profesor Francis S. Johnson, experto en magnetismo, se refirió a los "sensacionales" resultados obtenidos con las sondas espaciales Voyager en la investigación de la actividad volcánica en el satélite 10 de Júpiter.

En la conferencia de Budapest, que concluyó ayer, fueron analizados unos 700 documentos de diferentes temas, incluso sobre fotografía y otros medios de observación de la Tierra desde el espacio, biología y medicina espacial, e ingeniería espacial.

En una aparente referencia a la actual frialdad en las relaciones norteamericano-soviéticas, Johnson dijo que la reunión no fue afectada por la situación internacional. Agregó que el gobierno norteamericano no impuso ninguna restricción a los norteamericanos asistentes a la conferencia del COSPAR, a la que también concurrieron destacados eruditos soviéticos.

Sin embargo Johnson señaló que en las comprobaciones sobre el estudio de recursos de la Tierra los soviéticos siguen lo que calificó como "un planteo filosófico diferente" en cuanto al intercambio de información.

Agregó que no hubo debate en la reunión sobre las nuevas misiones espaciales soviéticas ni el proyecto norteamericano sobre el futuro trasbordador espacial, considerados en el COSPAR como una cuestión más tecnológica que científica.

Johnson puntualizó que hubo cambios en los conceptos científicos como resultado de las observaciones de Venus por las sondas Pioneer, con especial consideración a la interacción del plasma de los vientos solares con el de Venus.

Explicó que la interacción de plasmas puede tener influencia en la investigación del plasma en la Tierra.

El plasma es un gas eléctricamente neutral altamente ionizado compuesto por iones positivos, electrones libres y partículas nucleares, con una proporción igual de carga positiva y negativa.

En un esfuerzo por reducir los gastos de viaje y de otro tipo, el COSPAR canceló su programa de conferencias anuales y en lo futuro serán bienales. La próxima se realizará en Ottawa en 1982.

Johnson, que aceptó el cargo de subdirector de la Fundación Nacional de Ciencias de los Estados Unidos, con sede en Washington, fue sustituido como vicepresidente del COSPAR por el profesor Lawrence Peterson de la universidad de San Diego, California, por el resto de su mandato de dos años.

El Papa dejó entrever que visitará España

CIUDAD DEL VATICANO, 15 (AP).-- El Papa Juan Pablo II dejó entrever hoy que visitará España en el futuro.

Durante la bendición dominical en la plaza de San Pedro, estudiantes del seminario de Sigüenza desplegaron un cartel en español, que decía: "Juan Pablo II, te esperamos". El Papa la vio y dijo, en ese idioma: "Iremos".

Los obispos españoles han invitado al Pontífice a visitar España. Ayer, el Vaticano anunció el programa del viaje de trece días que hará el Papa a Brasil a partir del 30 de este mes.

APRENDIZAJE

El Papa Juan Pablo II, que ya habla con fluidez una media docena de idiomas, estudia portugués intensamente antes de viajar a Brasil, informaron hoy fuentes del Vaticano.

El profesor particular del Sumo Pontífice es el Arzobispo brasileño Moreira Neves, de la congregación de obispos. Para poner en práctica los nuevos conocimientos, el Papa celebra misas en portugués en su capilla privada con la presencia de un grupo de monjas brasileñas, añadió la fuente.

Además de su polaco natal, el Sumo Pontífice habla con fluidez el italiano y el latín, así como francés, español, inglés y alemán.

El Pontífice recibe lecciones particulares del Arzobispo Moreira Neves, secretario de la congregación de obispos desde hace catorce días, dijeron las fuentes.

Nuevo paso hacia la producción de energía por fusión nuclear

BONN, 15 (EFE).- Un equipo de investigadores del instituto "Max Planck" de Plasmafísica, en Garching, localidad próxima a Munich, Alemania Federal, ha dado un gran paso hacia la producción continua de energía a partir de la fusión del átomo.

De esa forma se fortalecen las esperanzas de los científicos de poder llegar a reproducir de modo permanente en un reactor terrestre el mismo proceso que se da desde hace millones de años en el interior del sol.

El equipo que rige la máquina "Wendelstein VII-A", de la familia "Stelerator", utiliza da en el experimento, es similar al empleado en los reactores del tipo "Tomawak".

En un recipiente de forma anular y dos metros de diámetro se comprimen, mediante la influencia de un campo magnético, los núcleos atómicos y los electrones de un plasma nuclear.

Para conseguir la reacción atómica que genera la energía, los núcleos atómicos del deuterio y el tritio, isótopos pesados del hidrógeno, deben someterse a altísima presión y a una temperatura aún más elevada.

Así comprimidos, los núcleos acaban fundiéndose unos con otros, proceso que libera energía igual que ocurre en el interior del sol.

En el "Wendelstein VII-A" se utiliza el principio "Tomawak" solamente en la primera fase de calentamiento del aparato. Una vez que el transformador ha producido el plasma, se procede a otro tipo de calentamiento.

Una corriente de partículas neutras, sin carga, penetra mediante inyección en el plasma. La energía que produce el movimiento de dichas partículas es absorbida en parte por el plasma, cuya temperatura se eleva al tiempo que se sustituye el gas perdido en todo el proceso.

Según los investigadores del instituto "Max Planck", este método tiene la ventaja de que, gracias al campo magnético generado desde el exterior, en él no se presentan ciertas inestabilidades de corriente que aparecen en el "Tomawak".

Hasta ahora no había sido posible con ningún aparato del tipo "Stelerator" reducir la corriente en el transformador e incluso interrumpirla por completo, lo que se ha logrado por vez primera gracias al "Wendelstein VII-A".

En el proceso de formación de plasma se producen temperaturas de hasta diez millones de grados, pese a lo cual se trata de un método relativamente limpio.

Encuestas políticas coinciden en declarar favorito a Reagan

WASHINGTON, 15 (EFE)-- Todas las encuestas de preferencia política este fin de semana coinciden en que de efectuarse ahora la elección presidencial de noviembre, el probable ganador sería el republicano Ronald Reagan.

Pero el margen de ventaja del casi seguro candidato a la reelección por el Partido Demócrata , es muy reducido y depende en gran parte de los votos que en este momento resta al aspirante independiente John Anderson, Preocupando esto más a Carter que al propio Reagan.

Pese a la gran demostración de unidad en el Partido Republicano, en el que todos los aspirantes derrotados en las primarias han cerrado filas en torno al victorioso Reagan, debe recordarse que este partido es minoritario y que para ganar la presidencia depende fundamentalmente de que la pierda , de hecho, el candidato el partido demócrata.

La división en el partido mayoritario, al mantener el senador por Massachusetts Edward Kennedy su reto al Presidente Carter, no obstante que según los cálculos este ha logrado ya casi 2.000 delegados y "Ted" Kennedy sólo 1.231, parece afectar poco las preferencias de los votantes.

A fin de siglo un 80% de la humanidad habitará en países del Tercer Mundo

NACIONES UNIDAS, 15 (L-R) - El ochenta ciento de la humanidad vivirá en países del Tercer Mundo hacia el fin de siglo, de acuerdo un informe de las Naciones Unidas publicado hoy.

Rafael Salas, director ejecutivo de la función para las actividades poblacionales, dijo en las décadas de 1980 y 1990 la población undial tendrá dos mil millones de habitantes s, casi tantos como los que se agregaron re 1950 y 1980.

ndicó también que para fines del siglo la ación del Tercer Mundo será aproadamente igual a toda la población del neta en 1950.

Estos hechos no pueden causar complacenaun si pensamos en que hemos entrado en fase de declinación de la fertilidad mun-", dijo Salas en su informe anual sobre la lación mundial.

os países y regiones donde se produce el yor crecimiento de población es en las áreas res, declaró.

menos que se adopten medidas urgentes a mejorar sus condiciones de vida, las aciones y la pobreza empeorarán, añadió.

a emigración de personas desde las áreas ales a las ciudades podría incrementar "los tros de concentración de pobreza urbana", Salas.

gún el informe, Asia Oriental podría ser excepción en el crecimiento de la población regiones económicamente en desarrollo, ido al proyecto chino de lograr un descenso de la natalidad. Como resultado, el porcentaje de esa región en la población mundial disminuiría del 28 al 23 por ciento para el año 2000.

"El porcentaje del resto de Asia respecto de la población del planeta aumentará desde un 32 a un 36 por ciento; Africa de un 11 a un 13 por ciento, y América Latina de un ocho a un 10 por ciento, durante el mismo periodo", informó Salas.

Estimó que entre los años 1950 y 2000, 600 millones de personas se incorporarán a la población combinada de Africa y América Latina.

La población estática, actualmente de 2.600 millones de personas, tendrá mil millones más, 780 millones de las cuales estarán en el sur de ese continente.

En 1950, sólo cuatro de las 15 mayores ciudades del mundo se encontraban en países en vías de desarrollo, pero para el año 2000, según Salas, 12 de ellas estarán en el Tercer Mundo. 16 de ellas tendrán poblaciones mayores a los cinco millones de habitantes, mientras que en 1950 sólo seis alcanzaban esa cifra.

Cuarenta y cinco ciudades del Tercer Mundo, 29 de ellas en Asia, tendrán una población conjunta de 300 millones de persona.

Mientras los países menos desarrollados encaran un explosivo crecimiento urbano, las naciones más avanzadas siguen otro rumbo. El flujo de población desde Nueva York hacia el "cinturón solar" los estados más cálidos del sur y del sur oeste, en un ejemplo, dijo Salas.

ROLLER BOOGIE
...es amor sobre ruedas!
United Artists

INGENIERO CIVIL

Se requiere los servicios profesionales de un Ingeniero Civil con 2 años de experiencia en supervisión de obras.

Enviar Curriculum Vitae, a Casilla 700 hasta el día 23 de Junio del presente año.

La Paz, 12 Junio 1980

Señores políticos:

¿Tienen memoria ustedes? ¿Recuerdan sus compromisos firmados con la Alcaldía, para no pintar las paredes? Todos protestan contra ustedes y, lógicamente, no confían en sus promesas.

COBEE BPC
CORTES DE ENERGIA ELECTRICA

LUNES 16-6-80

ZONA OBRAJES - De 13.30 a 16.30
CALLES Y-2, Z-2 y prolongación calle 16.

Perdón por las molestias que les ocasionamos con cortes, ellos son para brindarles un mejor servicio - CONSTANCIO.

YPFB
"AL SERVICIO DE LA PATRIA"
PROVISION DE MATERIALES

Se invita a las firmas interesadas en la provisión de materiales correspondientes a los pedidos abajo detallados, a recoger los Pliegos de Especificaciones Técnicas en nuestra División de Adquisiciones, 4to. piso, edificio central, calle Bueno N° 185, los días 17 y 18 de junio del año en curso.

PARA IMPORTACION

DVSI.29-80	Antecjos y Accesorios
DVSI.37-80	Máscara contra Polvo y Filtros
DVSI.38-80	Ciascos Dieléctricos
DVSI.39-80	Protector para Oído
DVSI.40-80	Respirador con Filtro
DVSI.42-80	Analgésico Superficial
DVSI.45-80	Linternas a Prueba de Explosion
DVSI.46-80	Linternas Khaler
DVSI 47-80	Bateria Recargable
DVSI.48-80	Cargadores Automaticos para Baterias
DVSI.51-80	Mangueras contra Incendio y Accesorios
DVSI.52-80	Mangueras contra Incendio y Accesorios
DVSI.53-80	Mangueras para Vapor y Accesorios
DVSI.54,Y 55-80	Rosetas para mangueras contra Incendio
DVSI.56-80	Valvulas Tipo Siames
DVSI.57-80	Eductores de 2 1/2 1 1/2
DVSI.58-80	Bomba Hidraulica Elkhart
DVSI.60,61 y 62-80	Extinguidor y Accesorios
DVSI.64 y 65-80	Extinguidor y Accesorios
DVSI.70-80	Explosimetro y Accesorios
DVSI.73 y 74-80	Monitor para Hidrogeno
DVSI.34,35 y 36-80	Sulfurado Calibrado Material de Seguridad Industrial (Antejos-Mascaras para soldar)

El plazo de vencimiento para la presentación de ofertas de importación. ha sido establecido el dia: lunes 14 de julio de 1980.

DIVISION DE ADQUISICIONES

NO ES SOLO UNA MAQUINA...
ES SU MEJOR AMIGO ALEMAN

Las máquinas de escribir eléctricas SE 1000 CD, tienen corazón de tipos intercambiables y elementos novísimos que la han elevado al primer lugar... TRIUMPH, además fabrica en Alemania máquinas manuales de escritorio, portátiles...

DEPTO. TRIUMPH
COBANA
PROGRESA PARA USTED
EDIF. CLUB DE LA PAZ
AV. MCAL. SANTA CRUZ 1223

SUCURSALES EN:
ORURO
POTOSI
SUCRE

CONFEDERACION SINDICAL DE TRABAJADORES FERROVIARIOS, AERONAVEGACION LUZ Y FUERZA, TELEFONOS, AEROPUERTOS, AADAA, JUBILADOS Y RAMAS ANEXAS DE BOLIVIA

COMUNICADO

Han tenido que transcurrir muchos años para que los trabajadores tomen verdadera conciencia de una responsabilidad, cual es la defensa de sus instituciones de Seguridad Social que significan la garantía de su futuro para una vejez digna y decorosa y ese momento lograda que ha sido la recuperación de las libertades sindicales, se presenta en esta oportunidad; frente a la amenaza de la destrucción de una institución que ha sido el modelo y la primera que ha instaurado la Seguridad Social en Bolivia, y no por graciosa concesión de los gobiernos, sino por la iniciativa y sacrificio propio de los trabajadores Ferroviarios y Ramas Anexas y así es como surgió lo que hoy se llama Caja Ferroviaria de Seguro Social, hoy languideciendo por obra de quienes han confundido una Entidad de servicios sociales, con las de lucro privado como son los bancos cuyas operaciones sean del Estado o de la Empresa Privada tienen o buscan necesariamente generar utilidades y la prueba está clara cuando nos informamos que ninguna Entidad bancaria del país jamás han atravesado situaciones deficitarias y si más bien siempre han logrado apreciables utilidades anuales, no así nuestra Institución de Seguro Social, que se debate en la iliquidez sin poder atender las premiosas necesidades de sus asegurados.

Los Trabajadores Ferroviarios y Ramas Anexas de Bolivia, estamos conscientes de que estamos enfrentando una sistemática ofensiva de parte de elementos que en su afán de buscar su interés personal no se detienen en instigar situaciones conflictivas, sin medir las consecuencias y el daño que ocasionan con desmedidas demandas económicas que como demostraremos la Caja Ferroviaria de Seguro Social está incapacitada en complacer más allá de lo que los estudios y sus posibilidades ciertas le permiten.

Se ha querido sorprender la buena fe de algunas autoridades, mostrando un presupuesto equilibrado y hasta con algun margen de reservas para justificar sus exigencias y para ello se ha recurrido a desfigurar la realidad como en el caso de los renglones de los gastos del servicio médico:

En el año 1979 estos gastos alcanzaron a la suma de	$b. 108.161.584,00
Para el año 1980 olvidando maliciosamente los efectos multiplicadores que han afectado en todos los órdenes comerciales que no son menores al 40% sólo se consigna la suma de:	$b. 103.956.379,00

PERO CON MAYOR CLARIDAD SE PODRA APRECIAR ESTAS DEFORMACIONES EN EL SIGUIENTE CUADRO:

	1979	1980	GASTO REAL 1980
GASTOS DROGAS	13.416.331,06	8.948.920,00	13.500.000,00
SERVICIO MEDICO POR DELEGACION	19.292.461,35	11.608.000,00	20.300.000,00
INV. CONSTRUCCIONES	3.238.742,12	5.988.800,00	15.000.000,00

También será necesario mostrar la diferencia abismal entre los gastos administrativos y las rentas de vejez y otras prestaciones:

COSTO SALARIAL para 1980 603 empleados:	
PERSONAL ADMINISTRATIVO	22.378.100,00
PERSONAL MEDICO Y PARAMEDICO	$b. 75.468.900,00
TOTAL	$b. 97.847.000,00
PAGO DE RENTAS para 1980: 4.824 rentistas. RENTAS DE VEJEZ Y OTROS	$b. 82.813.000,00

Por otra parte se quiere ocultar una realidad, y es el déficit del presupuesto para 1980 que alcanza a la suma de $b. 8.994.720,00, o sea, el monto que significa el incremento que con la mejor de las intenciones se ofrece al personal de la Caja Ferroviaria de Seguro Social $b. 8.593.000,00.

Y, por último, queremos remarcar que los estudios realizados han demostrado que los sueldos básicos del personal superior no pueden ser mayores entre los $b. 9.000,00 y los 3.500,00; naturalmente esto ha incomodado a determinado personal burocrático cuya pretensión había sido lograr sueldos básicos entre los $b. 11.000,00 a los $b. 5.000,00, lastimosamente son quienes tienen a su cargo la dirección sindical, cuyo resentimiento se manifiesta en promover conflictos distorsionando los objetivos y sorprendiendo a los propios trabajadores y la opinión pública.

Como quiera que los intereses de los trabajadores no podemos esperar que sean precautelados, sino por los propios trabajadores, asumimos esta responsabilidad que no es circunstancial sino el resultado de poner en práctica una obligación que nos ha sido confiada, cual es la DEFENSA DE LOS SAGRADOS INTERESES DE LOS TRABAJADORES FERROVIARIOS Y RAMAS ANEXAS DE BOLIVIA, la seguridad de su futuro cifrada en esta Institución de Seguridad Social y para ello si es necesario adoptaremos todas las medidas por heroicas que ellas sean.

Juzguen los trabajadores de Bolivia y el pueblo nuestra posición y la actitud de quienes sólo están animados en provocar la unidad de los explotados sirviendo mezquinos intereses.

SALUD, HONOR Y LUCHA.

La Paz, 14 de junio de 1980

Gonzalo Guzmán Egüez
STRIO. GENERAL a.i.

Gilberto Romero Rollano
STRIO. DE RELACIONES a.i.

Wálter Burgos Suárez
STRIO. DE CONFLICTOS

Julio Aspiazu Cárdenas
STRIO. DE CONFLICTOS

Enrique Hurtado Andrade
SECRETARIO DE HACIENDA

Jorge Chávez Godoy
STRIO. DE CONTROL Y ADQ.

Jaime Astorga Enriquez
STRIO DE BIENESTAR SOC. Y VIVIENDA

René Reyes Velasco
STRIO. DE PRENSA Y PROP.

René Sandoval Molina
REPRESENTANTE DE AADAA

Angel Gómez García
ASESOR SINDICAL

Es conforme: José Ugarte Calvi
SECRETARIO PERMANENTE

Exitosa emboscada contra soviéticos anima a afganos a unirse a la lucha

PESHAWAR, PAQUISTAN, 15 (LR).- Las informaciones sobre una exitosa emboscada tendida a una columna de vehículos armados soviéticos en Afganistán decidieron a miles de refugiados afganos en Paquistán a retornar a su país y unirse a la lucha, dijo hoy un vocero de los insurgentes.

Una columna de aproximadamente 400 vehículos transportando tropas habría sido emboscada ayer por insurgentes en un valle de Paktia, provincia fronteriza con Paquistán.

Los insurgentes, que luchan contra el gobierno comunista de Kabul apoyado por Moscú, declararon que varios vehículos fueron destruidos y que continuarían librándose intensos combates.

Un vocero de Ahmad Gaelani, líder del principal grupo insurgente de Paktia, dijo que unas 9.000 personas pertenecientes a tribus afganas abandonaron los campos de refugiados ubicados en Paquistán, dirigiéndose a través de las montañas hacia su país, para ayudar a expulsar a las tropas soviéticas de la provincia.

Según informaciones provenientes del campo de refugiados de Miramshah, a 240 kilómetros de aquí, ayer fue vista otra columna de tropas soviéticas y vehículos armados trasladándose desde Gardez, capital de la provincia de Paktia.

Las informaciones indicaron también que la columna se dirigía hacia el sur, donde está la guarnición de la ciudad de Urgun y el pueblo de Khost, cerca de la frontera con Paquistán.

El desplazamiento de tropas soviéticas en Paktia, por primera vez desde el golpe de estado de diciembre en Kabul apoyado por Moscú, no habría sido confirmado por otras fuentes afganas.

En octubre del año pasado el ejército afgano y sus asesores soviéticos arrasaron la provincia de Paktia en la mayor ofensiva lanzada contra los rebeldes anti gubernamentales. En la misma se destruyeron plazas fuertes insurgentes y se expulsó a 40.000 refugiados hacia Paquistán.

Muchos insurgentes retornaron desde entonces a sus antiguas posiciones.

Mientras tanto, el Presidente Babrak Karmal hizo un llamado a la unidad de los afganos.

Radio Kabul, captada por la British Broadcasting Corporation (BBC), citó palabras de Karmal, quien habría expresado que el pueblo afgano debería unirse para poner fin a la dominación de los explotadores, y para erradicar la pobreza, la opresión y el hambre.

También enfatizó Karmal el respeto de su gobierno por el Islam.

El presidente afgano dijo ante una reunión de notables de las provincias que Afganistán ha sido siempre un estado islámico libre e independiente, y que permanecerá como tal.

Los principios del Islam han sido aplicados en Afganistán en mayor grado que en ningún otro lugar, dijo Karmal.

Sudafricanos recordaron levantamiento de Soweto

SOWETO, SUDAFRICA, 15 (AP)- La mayoría negra de Sudáfrica inició hoy sin mayores incidentes, a pesar de la prohibición de reuniones políticas, la recordación del cuarto aniversario del levantamiento de Soweto.

Hubo una pequeña escaramuza entre unos 100 jóvenes y la policía frente a la iglesia católica Regina Mundi de Soweto, donde iba a efectuarse una ceremonia conmemorativa.

Los jóvenes provocaron y arrojaron algunas piedras a los policías tras encontrarse con que la iglesia había sido cerrada y la ceremonia prohibida. Pero fueron dispersados por unos 20 agentes antimotín, con perros y gas lacrimógeno.

Mientras tanto hubo indicios de que la prohibición, impuesta el viernes hasta fin de mes, tuvo un efecto moderador, sobre los planes de recordación el episodio con ceremonias religiosas, paros laborales y manifestaciones en todo el país.

"El silencio también puede ser una manifestación", dijo el Obispo Anglicano, Desmond Tutu, uno de los más influyentes críticos negros de la política de segregación racial del régimen de minoría blanca.

El resentimiento de los negros por esa política -denominada en afrikaans "apartheid"- afloró en los motines del 16 de junio de 1976 en este extenso suburbio negro de 2 millones de habitantes en los linderos de Johannesburgo.

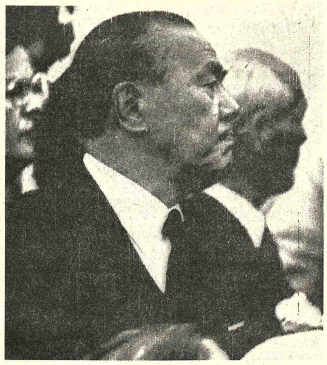

ENTIERRO. Tokio, 15 (AP).- El ex ministro japonés Kakuel Tanaka, durante los servicios fúnebres celebrados ayer en memoria del Primer Ministro Masayoshi Ohira. Tanaka fue el único ex Primer Ministro que asistió a la ceremonia (Radiofoto AP).

La OLP calificó a documento de la CEE como contradictorio y ambiguo

DAMASCO, 15 (LR) - La Organización para la Liberación de Palestina (OLP) dio a conocer hoy una mordaz evaluación de la declaración sobre Medio Oriente del Mercado Común Europeo (MCE) y dijo que es el producto del chantaje estadounidense.

En una reacción oficial al comunicado emitido por los nueve miembros de la Comunidad Económica Europea (CEE) luego de su conferencia cumbre de Venecia de la semana pasada, la OLP enfatizó que mantendrá lo que describió como su lucha sin pausa en ambas esferas, diplomática y militar, para asegurar los derechos nacionales del pueblo palestino.

La OLP, que nuclea a ocho grupos guerrilleros, analizó el documento de la CEE tildándolo de contradictorio y ambiguo.

El pronunciamiento de la CEE representó un esfuerzo europeo para salvar los acuerdos de Camp David entre Israel y Egipto, auspiciados por los Estados Unidos y rechazados por la OLP y la mayoría de los países árabes.

La OLP señaló que el MCE ha ignorado los prerrequisitos básicos para una paz justa y durable en Medio Oriente, como también el punto de partida del conflicto árabe-israelí.

Un elemento clave ha sido la omisión europea de reconocer la OLP como el único representante legítimo del pueblo palestino, dijo la declaración.

En el comunicado emitido por la CEE el viernes en Venecia, el grupo de naciones europeas manifestó que la organización guerrillera árabe debería estar asociada con las negociaciones de paz. Además, los líderes del Mercado Común dejaron bien aclarado que con su declaración no estaban reconociendo a la OLP.

El documento de hoy se dio a conocer luego de una reunión de seis horas efectuada aquí por los líderes palestinos, presidida por su dirigente máximo Yasser Arafat.

El tono de la misma reflejó un nuevo estado de ánimo militante en el movimiento guerrillero.

Al término de un congreso en Damasco a principios de este mes, la organización de Arafat, el comando árabe mayor de los palestinos, hizo un firme llamado para el establecimiento de un estado democrático en Palestina, un concepto que implica la desaparición de Israel.

La declaración de la OLP siguió a una igualmente fuerte condena de la línea adoptada por los europeos hecha por los israelíes el primer ministro Menachem Begin tildó la declaración de la CEE como "segunda rendición de Munich".

Arafat descartó el contenido del documento europeo aun antes que fuera emitido, declarando que los derechos nacionales palestinos serían ganados por las armas de los luchadores.

La OLP hizo un llamado a los europeos "para que adopten un criterio independiente y se liberen de las presiones y el chantaje norteamericano".

Establece que su posición está basada en la resistencia a los acuerdos de Camp David, y que continuará la "lucha de liberación de todos los territorios árabes y palestinos ocupados".

La organización guerrillera entiende que no se puede alcanzar una paz justa en la región, sin otorgar a los palestinos su derecho a un estado propio.

Según la OLP, la declaración europea fue "una clara aceptación de los deseos y presiones estadounidenses dirigidas a imponer la dominación de este país en las regiones árabes...".

Khadafy reiteró compromiso de exterminar a disidentes libios

PARIS, 15 (AP).-El presidente libio Mohammar Khadafy reiteró su compromiso de "perseguir, neutralizar y eliminar implacablemente" a los disidentes libios en el exterior, según declaraciones que le atribuye hoy una publicación francesa.

En una entrevista con el semanario "Le Point" Khadafy dijo que sus militantes "continuarán su programa" y perseguirán a los disidentes "hasta lograr su eliminación".

En la entrevista, realizada por "Nouvel Ilustre" de Lausana, Suiza, y publicada aquí por "Le Point", el dirigente libio que asumió el poder en 1969, dijo asimismo que su país tiene "una capacidad de defensa inimaginable" con lo que insinúa que cuenta con armamento atómico.

La entrevista apareció en momentos en que circulan versiones contradictorias sobre el posible repliegue de sus cuadros de activistas que persiguen a disidentes en capitales europeas, en una campaña que ya ha causado la muerte de ocho líbios en Roma, Milán y Londres.

El gobierno británico expulsó el viernes a Musa Kusa, el jefe de la misión diplomática en Londres por expresar apoyo al asesinato de dos líbios en esa capital.

El embajador británico en Libia, entretanto, protestó hoy ante el gobierno de Libia por un aparente ataque de represalia con bombas molotov a la sede diplomática en Tripoli.

En la entrevista, Khadafy reiteró que había dado plazo hasta el 11 de junio para que todos los residentes líbios en el exterior retornaran a su país "o se atengan a las consecuencias".

"Acorde ampliar el plazo para que esta gente evitara la venganza de las fuerzas revolucionarias", dijo el dirigente según la revista. "Después del 11 de junio ya no puedo garantizar la integridad física de esta gente", agregó.

"Quiere ello decir que serán eliminados?, le preguntó el periodista.

"¿Qué actitud puedo asumir?. Cuando formulé mi invitación a esta gente, hablé sin ambigüedades: Vengan antes del 11 de junio o serán liquidados" repuso Khadafy según la revista.

Khadafy, quién se autodefinió no como político "un simple revolucionario" que su campaña contra los líbios que viven en el exterior "es necesaria para establecer "Jamahiriya", o poder de masas.

"Estos individuos que v afuera constituyen los dese de la sociedad de explotació corrupción, de esclavitud", según la revista.

"La vieja época -el ante régimen- será barrida por t los medios", agregó. "Aque que se oponen al advenimi de la sociedad de las ma serán perseguidos, neutral dos y eliminados placablemente".

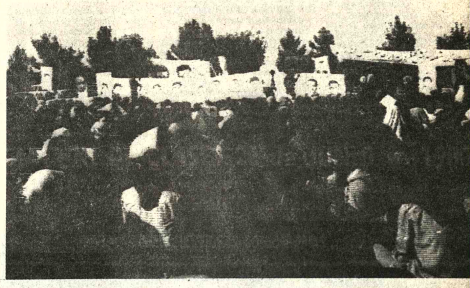

FUNERALES.- Teherán, Irán 15 (AP).- Centenares de iranies durante el funeral de un militante de 15 años del partido Mujahedin Khalgh, muerto el jueves en enfrentamientos entre militantes izquierdistas y fundamentalistas islámicos (Radiofoto AP).

Protesta contra Gran Bretaña intervención en Nuevas Hébrid

PUERTO VILA, NUEVAS HEBRIDAS, 15 (LR).- Francia envió una enérgica nota de protesta a Gran Bretaña por la llegada de una fuerza militar británica a las islas Nuevas Hébridas, según fuentes dignas de crédito en esta capital.

El comisionado residente francés, Jean Jacques Robert, envió una carta de protesta a su contraparte británica, Andrew Stuart, siguiendo instrucciones emanadas del ministro para los territorios de ultramar, Paul Dijoud, en Paris, dijeron las fuentes.

Las Nuevas Hébridas en el sur Pacífico son co-gobernadas por franceses y británicos.

El comisionado Stuart confirmó a los periodistas la recepción de una carta enviada por su colega Robert que, dijo, expresa cierta insatisfacción.

Pero Stuart manifestó que no está autorizado a discutir su contenido que, según un funcionario británico, fue trasmitido a Londres.

Las fuentes dijeron a esta agencia que la carta hace saber que Francia verá cualquier despliege de las fuerzas británicas fuera de Puerto Vila, como una acción unilateral y una trasgresión al protocolo de 1914, uno de los lineamientos principales bajo los cuales los dos países han gobernado las islas del archipiélago durante 74 años.

Una de las islas principales, Espiritu Santo, ha sido escenario de un levantamiento secesionista.

Al tiempo que una fuerza militar británica de 200 hombres llegaba hoy a Puerto Vila, el primer ministro de las Nuevas Hébridas, Walter Lini, manifestaba que planteará una nueva iniciativa política dirigida a terminar con la sublevación.

El padre Lini señaló que esta será su última tentativa para traer al líder rebelde Jimmy Stevens a la mesa de conferencias.

Si su propósito fracasara, indicó, el gobierno no usará la fuerza para restablecer la ley y orden.

Los infantes de marina británicos formaron la fuerza militar llegaron hoy en aviones de transporte. El padre Lini adelantó que los tropas no serían usadas excepto como última alternativa.

Las tropas fueron enviadas a las Nuevas Hébridas respondiendo a un pedido de ayuda del padre Lini para terminar con la rebelión en Espiritu Santo.

Entretanto, en Londres, Peter Blaker, vicesecretario de relaciones exteriores responsable por las islas, declaró: "Estoy un poco desconcertado respecto a esta protesta francesa, puesto que hace sólo unos días había recomendación conjunta de los dos comisionados residentes en las Nuevas Hébridas para que enviaramos una fuerza combinada.

Los franceses despacharon una unidad policía antimotines y los británicos respondieron al pedido enviando infantes de marina", dijo Blaker en el curso de una entrevista radial.

"Con estos antecedentes estoy desconcertado por la reacción francesa", agregó.

El único propósito al mandar estos mandos fue el de lograr una estabilidad política que las negociaciones pudieran ser reanudadas", añadió.

"Creemos, que hay buenas perspectivas de conseguir que se reanuden las negociaciones", continuó diciendo.

Manifestó además, que Gran Bretaña y Francia deberían trabajar juntos para conseguir que sigan las tratativas, y expresó esperanzas de conversar en París en un futuro próximo con Paul Dijoud.

Somalia intenta controlar de nuevo el desierto de Ogaden

NAIROBI, KENIA, 15 (AP).- - Somalia, que trata nuevamente de asumir el control sobre el desierto de Ogaden, se apresta a bombardear posiciones etiopes, según una versión de la radio oficial etiope captada aquí.

La radio dijo que el gobierno de Addis Abbeba responderia con ataques contra Somalia.

La versión criticó asimismo planes norteamericanos de establecer bases militares en Somalia y otros países de las costas del Golfo Pérsico y el Océano Indico.

Etiopia, apoyada por la Unión Soviética y Cuba, ganó hace dos años una guerra contra Somalia por el control del Ogaden.

La zona desértica, habitada por grupos étnicos de nómadas somalíes, es una especie de prolongación peninsular interior en el oriente de Etiopia. Limita al norte, al este y al sur con Somalia, que reclama esos territorios como propios.

SERVICIO FUNEBRE.- Tokio.- 15 (AP).- Un sacerdote católico preside el servicio fúnebre del Primer Ministro japonés Masayoshi Ohira, ayer, poco antes de que sus restos fueran cremados (Radiofoto AP).

UNIVERSIDAD MAYOR DE SAN ANDRES
R.R.P.P. Nº 334/80
FACULTAD DE CIENCIAS DE LA SALUD
CONVOCATORIA

La Facultad de Ciencias de la Salud, convoca a Concurso de Méritos, Exámen de Competencia y/u oposición, para ocupar los cargos de PROFESORES ASISTENTES en el Departamento de Ciencias Morfológicas.

2 Profesores Asistentes — En la asignatura de Embriología M.T. (80 hrs).
2 Profesores Asistentes — En la asignatura de Anatomía Humana M.T. (80 hrs.)
1 Profesor Asistente (interino) — En la asignatura de Histología M.T. (80 hrs).

Los requisitos son los siguientes:
a) Curriculum Vitae
b) Título académico o Títulos Académicos (originales o fotocopias legalizados)
c) Antecedentes docentes universitarios.
d) Actividades profesionales cumplidas, libros, publicaciones, trabajos y cursos dictados.

Los documentos deberán ser presentados en la Secretaría de la Facultad de Ciencias de la Salud hasta el día 20 del mes en curso a horas 18:00.

Junio de 1980
"1980 AÑO DEL SESQUICENTENARIO DE LA U.M.S.A."
Dr. Mario Barragán Vargas
DECANO
Lic. Fernando Calías de la Vega
SECRETARIO GENERAL DE LA U.M.S.A.

YPFB
YACIMIENTOS PETROLIFEROS FISCALES BOLIVIANOS
LICITACION PUBLICA Nº 41/80
PROVISION DE: TOLUENO

Se invita a las firmas interesadas a presentar propuestas para la provisión de:
TOLUENO
El pliego de Especificaciones podrá adquirirse en la Secretaria de la Junta de Adquisiciones de YPFB, ubicada en la calle Bueno Nº 185, 4º piso, previo pago de $b 200.00.- en la Sección Caja, 3er piso del mismo edificio.
Las propuestas con las formalidades señaladas en el Pliego de Especificaciones, se recibirán en la Secretaria de la Junta de Adquisiciones, hasta el dia 15 de Julio de 1980, a horas 15.00 p.m.

La Paz, Junio 13 de 1980.

Ing. Eduardo Alba Moscoso
GERENTE GENERAL.

MINISTERIO DE FINANZAS
COMUNICADO

Con el propósito de efectuar un estricto control en el pago a los señores ex Combatientes de la Guerra del Chaco declarados Beneméritos y que figuran en Listas Pasivas, se les comunica que la entrega de los cheques correspondientes al bimestre Mayo-Junio del presente año, se realizará previa presentación de la Libreta de Desmovilización.

Asimismo, los apoderados deberán cumplir con el requisito de presentar el mismo documento (Libreta de Desmovilización) de sus poderdantes.

El incumplimiento a esta disposición, ocasionará la no entrega de las papeletas de pago por parte del Tesoro General de la Nación y los respectivos Subtesoros en el interior de la República.

La Paz, junio de 1980

DEPARTAMENTO DE PRENSA
Y RELACIONES PUBLICAS DEL
MINISTERIO DE FINANZAS

YPFB
YACIMIENTOS PETROLIFEROS FISCALES BOLIVIANOS
LICITACION PUBLICA
Nº 40/80
PROVISION DE: DISULFURO DE MOLIBDENO

Se invita a las firmas interesadas a presentar propuestas para la provisión de:
DISULFURO DE MOLIBDENO
El Pliego de Especificaciones podrá adquirirse en la Secretaria de la Junta de Adquisiciones de Y.P.F.B. ubicada en la Calle Bueno Nº 185, 4to. piso, previo pago de $b. 200 en la Sección Caja, 3er. piso del mismo edificio.
Las propuestas con las formalidades señaladas en el Pliego de Especificaciones, se recibirán en la Secretaria de la Junta de Adquisiciones, hasta el dia 15 de julio de 1980, a horas 15:00 p.m.

La Paz, junio 13 de 1980
Ing. Eduardo Alba Moscoso
GERENTE GENERAL.

INSTITUTO DE TELEVISION Y ELECTRONICA BOLIVIANO
ITEB
RADIO - T.V. - ELECTRONICA - T.V. COLO
- CIRCUITOS INTEGRADOS - TRANSISTORES
TECNICAS DE LA REPARACION.
¡NUEVOS CURSOS!
TURNOS: MAÑANA TARDE NOCHE Y ROTATIVOS.
CLASES: ALTERNADAS DE TEORIA Y PRACTICA EX
PERIMENTAL (individuales) SIN LIMITES DE EDAD N
CONOCIMIENTOS PREVIOS (compruebelo)
GANE DINERO: MIENTRAS ESTUDIA
TRAYENDO EQUIPOS PARA REPARAR.
PREMIOS Y BECAS A LOS ALUMNOS SOBRESALIENTES.
INICIACION DE CLASES 26 de JUNIO — 1980
INSCRIPCIONES ABIERTAS EN LA CALLE
COLON Nº. 660 entre Ballivián e Indaburo
35-35-99
INSTALACIONES ELECTRICAS DOMICILIARIAS

HEMPHILL SCHOOLS
USTED PUEDE CONVERTIR
TECNICO ESPECIALIZAD
SU PROPIA
Gane más dinero aprendiendo una carrera por correspondencia con las LECCIONES y MODERNOS EQUIPOS de PRACTICA de Hemphill Schools.
AUTORIZADO POR R.M. Nro. 395
ELIJA UNA DE LAS INTERESANTES CARRERAS QUE AQUI LE OFRECEMOS:
● RADIO ELECTRONICA Y TELEVISION
● AIRE ACONDICIONADO, REFRIGERACION Y ELECTRICIDAD
● MOTORES DIESEL
● CONTABILIDAD
● MECANICA AUTOMOTRIZ
● INGLES
ENVIE HOY MISMO ESTE CUPON Y RECIBA GRATIS CATALOGO AMPLIAMENTE INFORMATIVO
HEMPHILL SCHOOLS
JUAN DE LA RIVA, ESQ. LOAYZA
EDIFICIO ALBORADA LOCAL 1
LA PAZ, CASILLA 20763
HEMPHILL SCHOOLS
JUAN DE LA RIVA, ESQ. LOAYZA 2B-G236
EDIFICIO ALBORADA LOCAL 1
LA PAZ, CASILLA 20763
Deseo recibir información sobre la especialidad que marco con una X
RADIO-ELECTRONICA-T V
AIRE ACONDICIONADO REFRIGERACION-ELECTRICIDAD
MECANICA AUTOMOTRIZ
MOTORES DIESEL
CONTABILIDAD
INGLES
Marque solo una carrera
Nombre
Direccion
Ciudad Prov o Edo
Si usted desea informacion telefonica para mayor rapidez, llamenos al TEL. 34-34-93

Comité Cívico Orureño pide apoyo del gobierno para obras comunales

ORURO, 15 (PRESENCIA).- El Comité Cívico Orureño ha solicitado a la Presidenta de la República, Lidia Gueiler, "trato preferente para Oruro", en sus problemas económicos.

El pedido es consecuencia de las demandas de ayuda formuladas por la Alcaldía Municipal, cuya crisis económica no le permite cumplir obligaciones contraídas con constructoras particulares, que ejecutan obras públicas.

El problema más angustioso para la Comuna es la manera de cubrir el pago de algo más de seis millones de pesos bolivianos, a la empresa Consán-Nikken, que pavimenta la avenida "Cochabamba", obra que terminará a fines de este mes.

La empresa ha advertido que, de no recibir el dinero que se le adeuda, podría suspender actividades, por conflictos de tipo salarial y social, con sus trabajadores.

El Comité Cívico Orureño, mediante oficio dirigido a la Primera Mandataria, solicita que conceda una audiencia a la comisión de autoridades, dirigentes cívicos, y laborales, que piensa visitarla, para exponer el problema que afrige a la Alcaldía Municipal.

Personeros del Comité encabezados por su Presidente, Jorge Barrientos Zapata, visitaron al Alcalde Municipal doctor Alfredo Céspedes Uribe, para considerar el modo de financiar los seis millones de pesos bolivianos que aún se precisan para pagar el costo total de la avenida "Cochabamba".

Sucesivos reajustes, por la realización de algunos trabajos adicionales, expropiación de inmuebles para ensanchar la avenida, aumento por incremento en el valor de los materiales y disposiciones sociales y salariales dictadas por el gobierno, hicieron subir el costo de la obra de cerca de veinte millones de pesos bolivianos, a más de treinta y tres. El pavimentado empezó hace aproximadamente dos años. La obra es considerada una de las de mayor aliento emprendida en Oruro, en mucho tiempo. La constructora Consan-Nikken Boliviana, integrada por técnicos japoneses en su mayor parte, en diversas oportunidades, reiteró que en la obra una de las primeras emprendidas en el país por la firma- esta poniendo lo mejor de sus conocimientos y empleando material de excelente calidad.

El proyecto de pavimentar la avenida "Cochabamba" data de hace una década. Recién pudo materializarse tras largas gestiones y esfuerzos de la Comuna y de la población.

Solucionado el conflicto surgido entre dos colegios

ORURO, 15 (PRESENCIA).- Con la intervención del Subsecretario del Ministerio de Educación, José Pereira Claure, fue solucionado el conflicto que sostenían dos establecimientos educacionales, cuyos alumnos, sucesivamente, mantuvieron huelgas de hambre, tratando de imponer sus derechos.

Los estudiantes de la unidad escolar "Donato Vásquez" reclamaban la devolución de dos aulas y el abandono de su local propio por parte de los alumnos del colegio vespertino "Raquel Gastelú de Ríos".

Un convenio firmado con intervención de autoridades locales, dirigentes de la COD, sindicato minero de San José, y padres de familia, mediante el cual, se dispondrá el traslado del colegio "Raquel Gastelú de Ríos" a un edificio de la Empresa Minera San José fue desconocido. El problema se agravó con la participación de la Federación de Estudiantes de Secundaria y algunos otros colegios, que realizaron bloqueo de calles y manifestaciones.

La solución convenida en un documento, dispone la construcción de un aula en el edificio de la Donato Vásquez" con la estructura suficiente para aumentar más pisos. El colegio "Raquel Gastelú de Ríos" continuará ocupando las actuales aulas, mientras se construya un edificio propio. A la construcción del aula contribuirá el Ministerio de Educación, por intermedio de CONES, con 195 mil pesos.

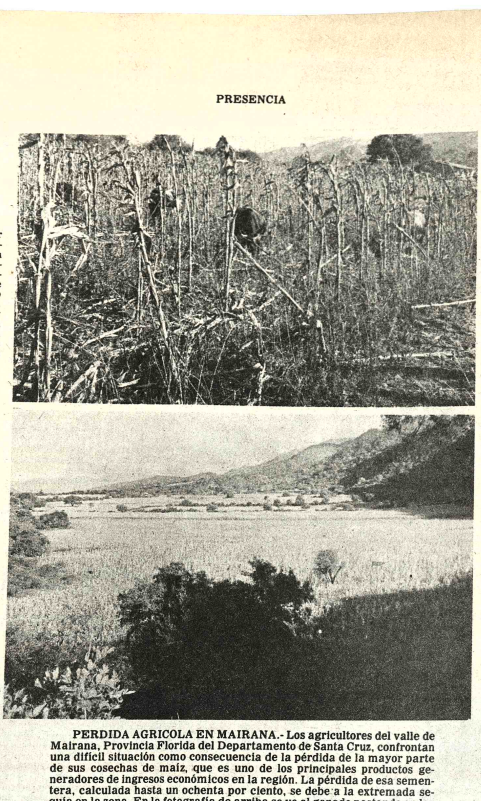

PERDIDA AGRICOLA EN MAIRANA.- Los agricultores del valle de Mairana, Provincia Florida del Departamento de Santa Cruz, confrontan una difícil situación como consecuencia de la pérdida de la mayor parte de sus cosechas de maíz, que es uno de los principales productos generadores de ingresos económicos en la región. La pérdida de esa sementera, calculada hasta un ochenta por ciento, se debe a la extremada sequía en la zona. En la fotografía de arriba se ve al ganado pastando en los maizales, a fin de aprovechar en algo la siembra realizada. Abajo, una vista de parte del valle de Mairana. (Foto FRANCO para PRESENCIA).

El centro agropecuario del norte cruceño necesita complementación

SANTA CRUZ, 15 (PRESENCIA).- El Centro Agropecuario de San Pedro, provincia Santistevan. a unos 140 kilómetros de esta ciudad, podría tener una mayor función si con la necesaria cooperación se complementaría con una escuela técnico-práctica, en beneficio de centenares de jóvenes de la región, sin que ese paso signifique perder su fisonomía de investigador y divulgador de técnicas agropecuarias.

Un ampliado de la Central de Colonizadores de Chane-Piral, realizado en dias pasados, hizo la proposición a la dirección general del Instituto Nacional de Colonización a cuyo cargo de encuentra el centro, un tanto desatendido, Según los colonizadores, no esta cumpliendo actualmente su función pese a la importancia.

Los dirigentes campesinos de la zona sostienen que centenares de jóvenes de la región están en condiciones de recibir una formación técnica agropecuaria, pero que no existe ninguna escuela. En base a este centro, consideran que, con el personal en función y creando algunos items más, se podría instalar una escuela práctica de enorme significado educativo y social Los colonizadores dicen estar dispuestos a prestar su ayuda en lo necesario.

CAMINO DESTRUIDO

La Central de Colonizadores Chane Piral, por otra parte, se ha dirigido a Hernando Vera, del Instituto de Colonización, pidiendo una mayor activación para que se encuentre alguna solución a la interrupción de la construcción del camino, que fue abandonado por la empresa "Calabi".

Ese camino, de unos 80 kilómetros, fue iniciado hace más de cuatro años. USAID hizo los desembolsos respectivos, pero la construcción "fue tan mal hecha, que hemos sufrido lo indecible".

Tal como han evidenciado las autoridades, dice la nota, la construcción adolece de serias fallas: puente inconcluso, muchos cortes en el trayecto, por falta de alcantarillas y pocos tubos han sido arrancados de cuajo por las aguas, desaparición de varios tramos del terraplén. El camino Hardeman-Piral está interrumpido.

El ampliado determinó solicitar una inspección ocular de las autoridades, en el menor tiempo posible. Grandes extensiones de caña no podrán ser sacadas a los ingenios por falta de este camino. Ya se han perdido considerables cantidades de arroz y maíz, la pobre gente no puede comercializar sus productos". La empresa firmó contratos para concluir y entregar en noviembre pasad

Los colonizadores dicen q ante la desesperada situaci pocos tubos han sido arrancados de cuajo por las aguas, desaparición de varios tramos del terraplén. El camino Hardeman-Piral está interrumpido.

El ampliado determinó solicitar una inspección ocular de las autoridades, en el menor tiempo posible. Grandes extensiones de caña no podrán ser sacadas a los ingenios por falta de este camino. Ya se han perdido considerables cantidades de arroz y maíz, la pobre gente no puede comercializar sus productos". La empresa firmó contratos para concluir y entregar en noviembre pasad

Los colonizadores dicen q ante la desesperada situaci se tuvo que hacer una cole entre los productores pa pagar una maquina de la mism empresa, para que haga desvío, pero fue insuficient Hemos acudido en procura justicia casi a todas las auto dades y no hemos sido cuchados,nadie pide el cu plimiento y ni siquiera supervisor del Ministerio Transportes, Ing Ossio se preocupado. Ojalá que su auto dad recoja este grito de angust y encuentre una solución dice carta.

Se pide pronta auditoría para entes públicos de San Ignacio

El Presidente del Comité Cívico de San Ignacio de Velasco, René Middagh Hurtado, encarece el envío de un auditor de la Contraloría General de la República a esa localidad, con la finalidad de que cumpla labores de fiscalización sobre los manejos de dineros de las instituciones públicas de allí.

El pedido fue formulado primeramente al Contralor de la República pero, en vista de que el mismo no fue atendido hasta el presente, se lo hizo a través de los medios de comunicación, según expresa la circular enviada respecto al caso.

Middagh Hurtado manifiesta que es urgente la realización de auditorías en los entes públicos de San Ignacio, capital de la Provincia Velasco del Departamento de Santa Cruz, debido a que los recursos de los mismos han sido manejados sin control alguno hasta el presente.

Otro aspecto que señala el nombrado dirigente cívico está relacionado con la necesidad que se tiene también de deslindar responsabilidades en cuanto a esos manejos se refiere, sobre todo en lo que toca a dineros que están destinados a concretar obras públicas en la región.

Hace algún tiempo que Orlando Jiménez Ardaya, vecino de San Ignacio, hi similar pedido, a La Paz, Contralor Manuel Moral Dávila, pero sus gestiones tuvieron también resulta positivo, no obstante que exhib una serie de document demostrativos de irregula dades cometidas en algun reparticiones públicas de e localidad.

Otras personas de Sa Ignacio de Velasco expresar en otras oportunidades preocupación por el manejo los recursos económicos de l entidades públicas de la regió especialmente de aquellos q son generados por la explotació de la madera, que es la únic fuente segura de ingresos pa concretar obras públicas al

Informes procedentes de región dan cuenta de que hace mucho que se reinició la e plotación maderera en la Ch quitania, la que ha adquiri mayores proporciones en Provincia Velasco, al extrem de que no se tiene parangón c años anteriores.

Es en relación a ese hecho al concerniente a la escasa o d ficiente fiscalización en recaudación y administraci de los impuestos a la madera que en su mayor parte sale contrabando al Brasil, que l vecinos de allí requieren de envi de funcionarios oficiales e pecializados.

Fue enviada una ayuda para el asilo de ancianos de Trinidad

TRINIDAD, 15 (PRESENCIA).- La directora regional de Bienestar Social, Consuelo Ribera de Gutiérrez hizo saber que la ministra del ramo, Elba Ojara de Jemio, envió ayuda en favor del asilo de ancianos de esta capital.

La señora Ribera de Gutiérrez, que acaba de participar en un curso de organización administrativa de la comunidad, informó que esa ayuda consiste en la provisión de 60 colchones, 120 sábanas, además de cubrecamas y máquinas de coser.

Al referirse a la nueva organización, expresó que se trata de hacer más funcional la actividad de estas reparticiones y evitar esa dispersión de recursos y esfuerzos que tenía. "Todas las dependencias están bajo una sola dirección, sin que esto quiera significar el desconocimiento de funciones tanto de DIRME, como de Acción Social. Esto sigue, pero con una nueva forma de actuar y de trabajar", dijo.

Hizo la aclaración de las metas que se persiguen con esta modalidad,. También hizo mención especial a la preocupación por dotar de una buena organización a estas dependencias, no sólo en lo administrativo sino en lo funcional.

Más de 70 huérfanos reciben atención en el Hogar de Chetequije; la Guardería Infantil recibe a más de 30 niños diariamente, por un pago de $b 5.- por persona, para que sean cuidados, mientras sus madres van al trabajo. Allí, el pequeñuelo recibe las tres comidas, sus refrigerios y están bajo la mirada de las encargadas y control de los médicos pediatras que prestan servicios. El Policonsultorio recibe más de 15 pacientes diarios, por $b 30 por consulta, donde atención de diagnóstico y entrega de medicamentos que se tienen en la farmacia. "Nuestro objetivo, dijo la Sra. Gutiérrez, no es solamente cumplir con las instrucciones de la Ministra, sino que este servicio llegue racional y positivamente al pueblo, porque para eso se nos ha puesto en este cargo", confirmó.

Pulperías mineras sin abastecimiento

CATAVI 15 (PRESENCIA).- Pese a que en los días pasados, ejecutivos de COMIBOL anunciaron la provisión de artículos de primera necesidad a las pulperías de la Empresa Minera Catavi; estas continúan confrontando problemas y escasez en algunos artículos. Ante ello, los trabajadores mineros de Siglo XX-Catavi determinaron destacar comisiones que se trasladarán a Bermejo, para la adquisición de azúcar, y a Villamontes para solicitar envío de aceite comestible. Para lo posterior, solicitarán a las autoridades de COMIBOL que el envío de artículos de primera necesidad, de producción nacional, sea directamente del productor a las pulperías de COMIBOL, evitando los intermediarios; así se podría abastecer oportunamente los alimentos requeridos para los trabajadores mineros y sus familiares.

DENTISTAS EMPIRICOS.- Más de quince personas empiricas fueron descubiertas recientemente en Santa Cruz en ejercicio ilegal de la odontología, según denuncia hecha por la Jefatura de Odontología de la Unidad Sanitaria del distrito, cuyas autoridades dispusieron el decomiso de diverso tipo de instrumental, en su mayor parte inadecuado, con el que los impostores realizaban sus labores. En las fotografías se ve parte del material incautado. (Foto PRESENCIA-Santa Cruz).

Los trabajadores en salud realizarán congreso en Beni

TRINIDAD, 15 (PRESENCIA).- El Décimo Cuarto Congreso Nacional de Trabajadores en Salud se realizará en esta ciudad a partir del 19 del presente y durará hasta el 22, reunión a la cual asistirán todos los afiliados a la Confederación Nacional, según las palabras del Ejecutivo Departamental de este sector Oporal, José Luis Soria Mercado, quien explicaba los alcances del evento.

La Paz, Cochabamba, Santa Cruz, Oruro, Potosí, Sucre, Tarija, Pando, Tupiza, Cobija, Guayaramerín y Trinidad. Entre los puntos anotados en el temario están el informe del Comité Ejecutivo, informe económico de la gestión, análisis económico del sector y posición de los trabajadores en salud, problemas sociales que se confrontan, asuntos culturales y deportivos, programas de principios y reformas al estatuto; elección del Comité Nacional de la Confederación y fijación de la sede del nuevo encuentro.

Soria explicó que la entidad matriz y la Federación del Beni serán las responsables de la organización del Congreso, para lo cual se están tomando las previsiones, con el propósito de que se llegue a una buena culminación en su desarrollo. Algo más de $b 100.000 costará la realización de la reunión. Es muy posible que se cuente con el apoyo de las autoridades en salud, para cubrir la suma fijada. Al margen, las filiales del Beni han demostrado su interés en participar y han pedido su reconocimiento.

"Por otra parte, prosiguió es oportuno hacer conocer que en días pasados estuvieron representantes del Ministerio para cumplir con el pedido de la dotación de un equipo de radio que necesitan, tanto en su trabajo como también para expresar que en los días venideros enviarán $b 3.200.000.- para la conclusión del edificio que fue adquirido de la Mutual "Paititi" y que hace más de un año duerme el sueño de los justos. Esto, manifestó el ejecutivo de los asalariados del Ministerio de Salud, lo denunciamos a la titular de ese portafolio, con un verdadero negociado, puesto que se pagan más de $b 4.000.000.-en efectivo y se les dió un lote cuyo valor creemos que es la mitad de lo que vale este edificio inconcluso".

Varios proyectos agropecuarios del Beni estudiados en un curso

TRINIDAD, 15 (PRESENCIA).- - El curso nacional de formulación de proyectos agropecuarios, cooperado por la Organización de los Estados Americanos y la Corporación de Desarrollo, fue clausurado después de haber cumplido el período programado de 90 días de actividades intensivas, en las que se estudiaron diversos programas y proyectos de la problemática regional, como de otras asignaturas propias de la formación post-grado.

Seis especialistas de diversas nacionalidades estuvieron impartiendo la técnica de las disciplinas, y conocimientos a nivel superior. El Lic. Marcos Arellano, de México, dictó Mercado y Estadística; Lic. Jorge Orellana, de Bolivia, Aspectos Financieros y Financiamiento; Dr. Jorge León Pérez Peláez , de Colombia, Aspectos Técnicos de los Proyectos; Ing. Juan Francisco Jorba, del Uruguay, Planeamiento de la Implementación de Proyectos; Lionel Figueredo, de Guatemala, Evaluación Social y el Ing. Adolfo Solís, de Colombia, Equivalencias Financieras y Evaluación Privada.

Más de 20 profesionales, de diversos puntos del país, se inscribieron en el curso, en el cual se elaboraron cuatro proyectos: Frigorífico y Matadero de Trinidad; Proyecto Arrocero, Proyecto Aserradero y el Pesquero, documentos de destacada importancia para la promoción y extensión de estos rubros de la riqueza prima regional, que se han planteado en otras oportunidades pero sólo como enunciados, según hicieron conocer algunos expertos de la entidad de desarrollo.

Así, el de Frigorífico y Matadero, es una de las más sentidas necesidades del medio que, hasta el momento, de acuerdo a las opiniones de propios y extraños, se ha diferido sin que se tomen decisiones definitivas, teniendo en la actualidad un local que no tiene las mínimas instalaciones para poderse llamar un matadero.

El proyecto arrocero, con miras a la producción extensiva de este cereal, que hasta el presente ha mostrado las bondades de un suelo fértil, con semillas en las que se ha experimentado más de cinco años con resultados óptimos. En la actualidad se busca el incremento en el cultivo que será extendido al sector campesino para promover un alto rendimiento local.

El proyecto pesquero, fruto de algunas investigaciones en una explotación rudimentaria, pero con una existencia variada e inmensa en los ríos y lagunas del lugar que pueden garantizar un rendimiento económico sustancial, en otro de los planteamientos que ha nacido de este curso, que finaliza con la consideración del complejo maderero, cuya instalación permitiría una racional utilización de la enorme riqueza maderera del Beni que ha sido explotada sin ningún control ni beneficio.

En Cochabamba

Junta de accionistas concreta cooperativización de teléfonos

COCHABAMBA, 15 (PRESENCIA).- La segunda junta general de accionistas consolidó anoche la cooperativización de la Empresa de Teléfonos Automáticos, tras prolongadas exposiciones de los representantes del consejo de administración así como de accionistas particulares.

La reunión contó con una elevada asistencia de accionistas y sirvió para hacer conocer algunas maniobras de gente que pretendía seguir sirviéndose de la actual organización de teléfonos

En el curso de la reunión, los accionistas particulares, que son mayoría, solicitaron el inmediato cambio del actual gerente Guillermo Villarroel, y de Hugo Córdoba Espinoza; de este último se dijo que era representante de la empresa L.M. Ericcksom.

Se mencionó que por muchos años esta empresa sueca había ganado todas las licitaciones y que ahora que se llegaba a la cooperativizació se mencionó y subrayó que l accionistas particulares en mayoría.

De esta manera, se con dera que la empresa de Te fonos será manejada con cr criterio y por personas capac Se dió el caso de que en algun puestos trabajan personas más de sesenta años, según dijo, y que debían jubilarse.

Por su parte, la Cor Superior del Distrito, calificó procedente el amparo con titucional, y que hasta el 30 junio se adecúe el status jurídico.

CONVENIO.- La Corporación de Desarrollo de Tarija firmó hace poco un convenio con varias instituciones, destinado a concretar el servicio de agua potable de la localidad de Palos Blancos (Provincia Gran Chaco). Las autoridades de esas entidades son vistas cuando suscribían dicho documento. (Foto PRESENCIA-Tarija).

Noticias de Mairana

AYUDAN MAESTROS URBANOS

El Sindicato de Maestros Urbanos de Mairana, pertenecientes a los 7 establecimientos de esta localidad, por espontánea voluntad, han cooperado económicamente a los trabajos del nuevo edificio municipal. Similar actitud tomarían en los próximos días los docentes rurales de Florida.

Días antes, fueron posesionados los actuales dirigentes del Sindicato de maestros Urbanos que encabeza el profesor Sixto Rojas, por el Secretario Ejecutivo de la Federación cruceña, Prof. Ernesto Carreras, que llegó expresamente para tal objeto; el dirigente cruceño elogió la unidad y aseguró que sus objetivos será ese valor entre el docentado cruceño.

LOTE DE DISCOS

Los residentes maraneños en La Paz, la mayoría estudiantes en institutos superiores, han hecho llegar a la única radiomisora de la población un importante lote de discos con música nacional e internacional. La dirección de "Radio Mairana" agradeció el gesto de esos estudiantes.

RADIOCOMUNICACIONES

Han llegado los equipos de radio destinados al montaje de un estación que pertenece a la red rural de telecomunicaciones. "El servicio será importante "expresaron aquí las autoridades al tiempo de recibirlos. El Administrador de Telecomunicaciones. Rolando Hidalgo Moyano, cumplió así su promesa de dotar de este servicio a esta población, cuya actividad se incrementa constantemente. El montaje y puesta en explotación se producirá en los próximos días.

EDIFICIO MUNICIPAL

Utilizando todos los medios posibles, la Municipalidad de Mairana hizo conocer el costo parcial de la obra de su local cuyos trabajos se encuentran avanzados. El Alcalde indicó que el aporte de instituciones y personas amigas es más de 100.000 pesos bolivianos, mientras que los limitados recursos municipales ($b. 86.000. Las autoridades municipales invitaron a autoridades cruceñas, a fin de interesar para ayudar a esta obra, solo el Contralor Departamental llegó y verificó en el terreno la inversión.

VIENTO Y POLVO EN MAIRANA

En los últimos días todos los pueblos del valle de Mairana soportan un fuerte viento que trae una nube de polvo y aleja más las lluvias. Mientras, arroyos y riachuelos ya se han secado y hasta los meses de octubre y noviembre la situación se torna "crítica"

VISITA DEL CONTRALOR

Ante la invitación de las autoridades de esta población, el Contralor de Santa Cruz, Dr. Sócrates Caballero, visitó los trabajos que ejecuta la Alcaldía en la construcción del nuevo edificio Municipal, Caballero ponderó el trabajo desplegado por las autoridades y dijo que es un ejemplo para Santa Cruz, porque con poco dinero la obra se encuentra adelantada, aseguró que esa oficina prestará amplia cooperación para seguir adelante

Será ampliado el hospital de Caja Nacional en Oruro

COCHABAMBA, 15 (PRESENCIA).- - En acto especial se entregó la documentación para la ampliación del hospital número dos y que significará un valioso incremento en la atención de los asegurados a la Caja Nacional de Seguridad Social.

El sub-gerente médico de la CNS Julio Amatler Romero, en representación del director ejecutivo Mario Hoyos Torres entregó al administrador regional Oscar Barriga Terán la documentación completa del contrato suscrito con ORSEVA LTDA., para la ampliación del hospital N°. 2 en un acto que contó con la presencia de autoridades departamentales, representantes laborales, personal de SIMRA, sindicato casegural, médicos , paramédicos y personal dependiente.

Paralelamente Amatler Romero entregó dos flamantes ambulancias a cuenta de diez y ocho unidades motorizadas que arribarán en el curso de los próximos días para mejorar los servicios de transporte en la entidad aseguradora.

Una hora más tarde, la misma autoridad mostró a los asistentes el equipo de televisión en circuito cerrado, para aparatos de rayos X Siemens, explicando sus bondades con relación al radiodiagnóstico para varias especialidades.

Será prioritaria formación de recursos humanos de la sanidad

ORURO, 12 (PRESENCIA).- Los recursos humanos y materiales de los organismos de salud tendrán preferente aplicación en los sectores rurales, según las exposiciones formuladas en la primera reunión regional de evaluación en educación continua de salud destinada al personal de las unidades sanitarias de La Paz, Oruro y Cochabamba.

Al inaugurar el evento en esta ciudad, se afirmó por parte de autoridades nacionales de salud: "modificar el nivel de la salud actual de la comunidad, fundamentalmente rural, es uno de los principales aspectos de la educación continua que ocupa a las autoridades nacionales, para concretar la política de salud".

Mediante el programa de educación continua, se renuevan constantemente los conocimientos del personal sanitario, para una mejor atención a los pacientes y a los requerimiegtos de la población.

A la reunión de evaluación, asisten delegaciones de La Paz, encabezada por el doctor Carlos Paredes, Director Nacional de Recursos Humanos, y el doctor Roberto Vargas, Director Nacional de Epidemiología, de Cochabamba, integrada por el doctor Walter Salinas y altos funcionarios de unidad sanitaria; de Oruro, con sus principales autoridades sanitarias.

Las deliberaciones fueron inauguradas por el subsecretario del Ministerio de Salud Pública y Previsión Social, doctor Joaquín Salcedo, quién destacó la importancia de la reunión.

El doctor Humberto Herbas Lavayen, Director de Unidad Sanitaria de Oruro, dio la bienvenida a los asistentes. Dijo que la reunión permitirá concretar diversos planes y proyectos, "en cuanto a la política de mejoramiento del nivel de salud en el departamento de Oruro y los servicios asistenciales de La Paz y Cochabamba".

El doctor Carlos Paredes expuso los objetivos de la reunión que, afirmó, están dirigidos, fundamentalmente, a mejorar los servicios de salud: el doctor Herbas Lavayen, acotó que esos objetivos se están cumpliendo con la realización de cursos para auxiliares de enfermería, cursos para el sector médico y odontológico y otros similares.

Finalizó curso de relaciones públicas

COCHABAMBA, 15 (PRESENCIA) - El pasado miércol concluyó un cursillo relaciones públicas y humana que fue auspiciado por gerencia general de SEMAPA dictado por personeros de departamento de extensió social de la Universidad May de San Simón.

Un total de 17 empleados, las reparticiones de facturaci y recaudo, compras suministros y de las oficinas reclamos y personal, asistie a este curso que tuvo por obje mejorar los servicios y atención que presta la empre a sus usuarios.

Ejecutivos de SEMAP destacaron la cooperación Jorge Anaya y Fernando Roda del departamento universita de extensión social y de Ju Bailly, que tuvieron a su car el mencionado cursillo.

La próxima semana, dependencias de SEMAPA, hará la clausura oficial de es cursillo de relaciones públicas humanas, oportunidad en que entregarán certificados a asistencia a los participante

AEREO EXPRESS

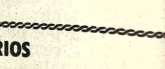

Servicio de Aerotaxi a cualquier parte del país en avión Turbosistem equipado con dos motores para operación en pistas cortas 20.000 pies de techo con cabina altimática.

Cessna Pressurized Skymaster.

Sudamer Colón 236; Tels. 328683- 327341, Tel. Dom. 322106.
Feriados y fuera de horas de oficina: 341263-322106 Casilla 1300. La Paz-BOLIVIA

CURSOS PREUNIVERSITARIOS
INICIO LUNES 16
MATEMATICAS FISICA QUIMICA
EL INSTITUTO DE MATERIAS BASICAS INICIA SU ULTIMO CURSODE PREPARACION PARA LOS EXAMENES DE PRIMER TURNO CARRERAS DE INGENIERIA, ARQUITECTURA Y CIENCIAS ECONOMICAS. Av. 16 DE JULIO. EDIF. DON BOSCO LADO LIBRERIA (INTERIOR).

En ochenta poblaciones

Distribuirán transreceptores para mejorar comunicaciones

El subsecretario de Comunicaciones, Dr. Marcelo Calderón, anunció el mejoramiento del sistema nacional de comunicaciones, con la dotación de ochenta unidades transreceptores y radio operadores. Indicó que estos equipos serán distribuidos a ochenta poblaciones rurales del país, con el fin de lograr un mejor y moderno sistema de telecomunicaciones.

Marcelo Calderón expresó que por instrucciones del ministro Ernesto Rivero Villarroel, los primeros equipos serán instalados en las poblaciones alejadas a Trinidad con cinco unidades. Caranavi con dos, Santa Ana del Yacuma con uno y San Borja con uno.

Añadió que las restantes poblaciones rurales recibirán sus equipos hasta concluir el programa señalado para fines del próximo mes. Dijo que los departamentos de La Paz, Santa Cruz, Cochabamba, Oruro y Sucre recibirán cinco aparatos transreceptores, mientras que Potosí y Tarija sólo dos unidades, cada uno. Mientras que las poblaciones de Cobija, Riberalta, Guayaramerín y Rurrenabaque serán beneficiadas con dos equipos pro localidad; las zonas de Camiri, Vallegrande, Uyuni, Atocha, Tupiza, Villamontes, San José de Chiquitos, Roboré, Puerto Suárez, San Matías, Charagua, San Ignacio de Velasco, Puerto Villarroel, Aiquile, Villazón, San Joaquín, San Ignacio de Moxos, Magdalena, Reyes, Santa Rosa de Ballivián, Monteagudo, Camargo, Bermejo, Yacuiba, Pocitos y San Buenaventura tendrán un equipo por población.

Finalmente el Subsecretario de Comunicaciones indicó que todas estas unidades, que totalizan 80 aparatos de transreceptores, tendrán una red de monitoreo con ocho unidades, lo cual permitirá una eficiente comunicación.

FONDO PARA UNA CARRETERA

Por determinación del gobierno, el Banco Central otorgará un préstamo de tres millones de dólares y 30 millones de pesos al Tesoro de la Nación, para cancelar la deuda a la empresa "Bartos" que paralizó los trabajos de la carretera Quillacollo-Confital.

El préstamo procede del Fondo Fiduciario que tiene el banco y que cubrirá el aporte local del financiamiento de las obras de dicha carretera. Ello permitirá que el BID continúe los desembolsos regulares correspondientes al crédito internacional otorgado a Bolivia para esta obra.

El préstamo al Banco Central será reembolsado, una vez que el Banco Mundial desembolse los 50 millones de dólares solicitados en préstamo para reforzar la balanza comercial del país.

Se informó que Bartos ha reclamado el pago de nueve millones de dólares en mora por concepto de avance de obras y el reajuste de precios producto de la devaluación monetaria ocurrida en noviembre de 1979. Bartos señaló que esta situación le ha causado un estado de iliquidez financiera.

REUNION EN SNC

Hoy se realizará, a partir de las 15 horas, la reunión de la Junta de Consejeros de Presupuestos del Servicio Nacional de Caminos. La reunión tiene el objeto de establecer las bases de la posición que sustentará la representación estatal con el consorcio de la Empresa Consultora "Renardat-CPM-Conandina" para la prestación de servicios de ingeniería para la supervisión de la construcción de la carretera Chimoré Yapacaní. Para este objeto, el Servicio de Caminos a través de su director ejecutivo, Ing. Jorge Jáuregui Canevaro, ha solicitado al Contralor de la República, designe a los representantes de esa entidad, para asistir a esta reunión.

DEMATEC obtuvo adjudicación para computación de votos electorales

La firma DEMATEC obtuvo la adjudicación de propuestas presentadas en respuesta a la convocatoria de la Corte Nacional Electoral , para el trabajo de computación de votos en las elecciones generales del 29 de este mes. Su propuesta, la más baja, es por 865.000 pesos bolivianos.

SICRA, otra de las firmas proponentes, presentó por un costo de 1.050.000 pesos bolivianos; COASIN-CBS por 2.375.000 pesos bolivianos; DATA CENTER por 3.250.000; CEUB (Universidad) por 1.040.000 y SISTECO por 3.000.000 de pesos bolivianos.

La Corte Nacional calificó las propuestas y, de acuerdo a informes de sus comisiones técnico-jurídica, decidió adjudicar la propuesta a la firma DEMATEC.

La cifra total de 865.000 pesos bolivianos de esa propuesta, se descompone de la siguiente manera: equipo $b. 540.000; personal y desarrollo de programas $b. 272.500 y materiales $b. 52.500.

En el curso de esta semana, la Corte Electoral y la firma adjudicataria firmarán el contrato de servicios, para la computación electrónica de los votos.

Comandante de la F.A.B.

FF.AA. cumplirán con la patria si el comunismo quiere imponerse en el país

El deseo del comunismo internacional que trata de imponerse en el país, obligará a las FF.AA. a cumplir con la patria, afirmó el Comandante de la Fuerza Aérea Boliviana Gral. Brig. Aé. Waldo Bernal Pereyra, durante el acto de conmemoración del 35º aniversario de fundación del Grupo Aéreo de Transporte Gral. Walter Arze Rojas".

A tiempo de expresar la proyección institucional de las FF.AA. el Gral. Bernal expresó: "Estamos siempre vigilantes, alertas, dispuestos a cumplir nuestro deber para con la patria, en el momento en que los desbordes pasionales las consignas del comunismo internacional y apátrida o la ceguera de quienes pretenden el cetro de la dominación mundial, quisieran imponer en Bolivia, sistemas ajenos a la vigencia nacional".

Luego señaló que en la institución armada sabe quienes son y donde están parapetados sus enemigos, aquellos que irresponsablemente pretenden desafiar a las FF.AA. "Somos conscientes de la fragilidad -dijo- de nuestro sistema económico dependiente de los consorcios financieros internacionales, y que la monoproducción estañífera es constantemente amenazada con la venta de reservas estratégicas acumuladas". Añadió que la venta de estaño boliviano es a un vil precio que se extrae con el estoico sacrificio de los mineros. Agregó que nuestra dependencia económica en los últimos cinco lustros se ha acentuado gravemente. Manifestó que la proclamada "independencia económica" ha resultado un fracaso para sus prohijadores y sostuvo que "todo esto de ninguna manera significa que podamos admitir la humillación, la intervención y la prepotencia descarada de las potencias que pretenden para sí, el dominio del mundo entero".

El Comandante de la FAB se refirió luego a la propuesta de las FF.AA. para postergar por un año las elecciones. Señaló que esta proposición buscaba evitar la lucha sectaria y fratricida de un proceso electoral precipitado imbuido por el sectarismo más intolerante. Añadió que no existe un estatuto normativo que limite el desenfreno político, las pasiones desbordadas y el odio destructivo contra las instituciones. Añadió que este proceso así desorganizado, puede conducir al país al suicidio de nuestra incipiente democracia. Anotó que las FF.AA. desean un proceso electoral fuerte, bien estructurado y respaldado en normas legales, que cuente con el respaldo de la mayoria de los bolivianos y permita el establecimiento de un gobierno saludable, que garantice la estabilidad de la nación.

Manifestó que los mecanismos de los poderes públicos han dispuesto el rechazo de la proposición de las FF.AA. "sin pensar que nuestro llamamiento -dijo- no estuvo al servicio de ningún personalismo egoista y agobiante, pero si tenia la meta de preservar al pueblo boliviano de nuevas horas de incertidumbre".

ACTO CIVICO

Con asistencia de la Presidenta Lidia Gueiler Tejada, el Comandante en Jefe de las FF.AA. los Generales, Jefes, Oficiales del Estado Mayor de la FAB, los Agregados Militares y Aéreos, el Subsecretario de Aeronáutica, el Presidente del LAB y otras autoridades, se realizó ayer el acto civico en el hall de Transporte Aéreo Militar.

El acto se inició con la celebración de la misa de campaña a cargo del R.P. Mario Lezana, Capellán de las FF.AA. Luego se dió lectura a la orden de distinciones y ascensos. El "Pelicano de Oro" fue otorgado a la Presidenta Lidia Gueiler Tejada y al Tcnl. Victor Guzmán Bruno y My. Luis Paredes Aliaga. El Subtte. Téc. Angel Mendieta recibió diploma y plaqueta por haber cumplido 25 años de labor continua en el TAM. También recibieron plaquetas y diplomas el My. Enrique Salvatierra, Tte. Av. Luis Trigo Antelo, los suboficiales Tecnls. Pablo Luna S., Samuel Camacho V., y Alfredo Gardiazabal y Agustin Huaras.

Los diplomas profesionales fueron otorgados a los Caps. Arms. José Landriel Morón y Fernando Vargas Casso. El Sbtte. Juan Salazar Rioja, recibió el diploma de instructor de ingenieros de vuelo en aviones C-130.

Recibieron la categoria de "Señor Piloto" el Mayor Oscar Guilarte Luján y el Cap. Félix Velásquez Loayza.

En su discurso el Comandante del TAM, Cnl. Carlos Villarroel Navia, rindió homenaje a los que condujeron este grupo aéreo. Dijo que durante el gobierno del Cnl. Villarroe se fundó este grupo aére con cuatro aviones C-4

Manifestó que el TAM, e su esfuerzo de servici normamente, atiende a lo pobladores comprendido entre Fortin Campero hasta San Matias y Mutu y desde Villa Ulia hasta lo López, transportand equipos, vituallas e im plementos. Agregó que e TAM recorre todo el pai en condiciones precaria pero llevando el mensaj de fraternidad y siendo a l vez el centinela del pa trimonio de la nación.

CONDECORACION - La presidenta Lidia Gueiler fue condecorada ayer con el "Pelicano de Oro", como parte de los actos realizados con motivo de un nuevo aniversario del Transporte Aéreo Militar. El acto se efectuó en las instalaciones de esa unidad militar, en El Alto de La Paz.

Proclamación de la UDP

El candidato presidencial de la Unidad Democrática y Popular, Hernán Siles Zuazo, fue proclamado ayer, a mediodía, en la plaza principal de Alto Lima, en El Alto de La Paz.

El acto se inició con la actuación de varios conjuntos folclóricos. Posteriormente, hablaron Walter Morales (PCB), Roberto Vega, presidente del Comando Departamental Electoral y José Reyes (MIR), este último en representación del candidato vicepresidencial, Jaime Paz Zamora. Estos oradores rindieron homenaje a los dirigentes udepistas que murieron en el accidente aéreo a principios de este mes e informaron que es muy posible que Paz Zamora vuelva a Bolivia antes del cierre de la campaña electoral.

Siles Zuazo, en su discurso, reiteró su llamado a "la unidad y movilización del pueblo, para llegar al gobierno. Se refirió a los problemas de infraestructura urbana de El Alto y acusó a los últimos gobiernos de haberse "olvidado de esta importante zona".

Criticó al gobierno del Gral. Banzer y, especialmente, al "régimen pazestenssorista iniciado en agosto del año pasado". Dijo que el actual régimen "gobierna sólo para los ricos y no para los pobres" y aseguró que "la Alianza del MNR ha demostrado que es incapaz de resolver los problemas del pueblo boliviano, por lo que éste debe negarle su voto". Acusó también al "paquete económico" de noviembre del año pasado de ser el causante del agravamiento de la crisis económica y del desabastecimiento de artículos de primera necesidad.

Siles, interrumpido varias veces por la concurrencia, dijo que la UDP "es el instrumento politico de los oprimidos y por eso ganará las elecciones del 29 de junio".

El Ministerio de Salud activará programas educativos sanitarios

El Ministerio de Salud y Previsión Social exigirá una mayor participación de las autoridades sanitarias e instituciones en programas educativos, de acuerdo a recomendaciones y resoluciones aprobadas por la "Primera Reunión de Evaluación Continua para la Salud", clausurada el pasado fin de semana en Oruro.

El encuentro de jefes de Unidades Sanitarias de Cochabamba y Oruro, que contó con la participación de funcionarios del Ministerio de Salud, acordó que el "sistema de regionalización" que se adoptó para las sanidades, departamentales, en cuanto se refiere a la ejecución de programas de "educación continua" debe ser necesariamente provechoso.

En este sentido, las principales resoluciones señalan: "Solicitar que las universidades del país, a través de sus facultades de la salud, desarrollen tareas educativas en coordinación con el "Programa de Educación Continua" y también participen con otras instituciones en la ejecución de cursos de Educación Continua.

Otras recomendaciones se refieren a la proposición de formas metodológicas para el personal no escalafonete; la revisión de los requisitos de admisión a nivel de Unidades Sanitarias y de cursos de Auxiliare de Enfermeria; la jera quización del personal d acuerdo a su capacitación.

Asimismo se sugerirá l consecución de un "adecuad apoyo logistico" a nivel d Ministerio y de las unidade regionales, a fin de posibilitar mejor ejecución del Program de Educación Continua, y l participación de funcionarios tomando en cuenta niveles d capacitación.

CURSO SOBRE ESTADISTICAS

Hoy, a las 9.00 horas, s inaugura en La Paz el "Segund Curso para Técnicos de nivo medio en Estadísticas de Salu y Registros de Atención Médica", en el auditorio de Ministerio de Salud y Previsió Social.

Los participantes se capac tarán por espacio de seis mese en las mencionadas materias para luego formar parte d grupo que iniciará "estudio cuantitativos de los problema de la salud y formasde solució de los mismos".

El curso está auspiciado por e Ministerio de Salud, la Escuel de Salud Pública y la Oficin Nacional de Información e Salud.

Conferencia sobre Ciencias Penales

Esta tarde, a Hs. 18 y 30, en la Corte de Justicia, se llevará a cabo la conferencia que dictará el Sr. Huáscar Cajías K. sobre el tema: "Algunas relaciones de la nueva legislación penal con la Criminología y la Criminalística".

Esta actuación forma parte de los actos programados por la Escuela Nacional de Detectives en celebración del IV aniversario del Centro de Instrucción de Investigación Criminal. El programa incluye varios actos culturales en curso de realización.

El Sr. Huáscar Cajías K., ha sido invitado a dar esta conferencia en calidad de Director de PRESENCIA, de catedrático de Criminología en la UMSA y de Presidente de la Sociedad Boliviana de Ciencias Penales.

A dos semanas de elecciones

FSB impugna la legalidad de los registros electorales en el país

Denuncias de otros partidos políticos sobre fraude

A dos escasas semanas de elecciones, varios partidos y frentes continúan haciendo denuncias sobre supuestos fraudes dentro del proceso electoral y, entre aquellos, Falange Socialista Boliviana, mediante memorial presentado a la Corte Nacional Electoral, ha impugnado la legalidad de los registros electorales en todo el país.

El memorial invoca el artículo 5 transitorio de la Ley Electoral, sobre depuración de registros electorales y afirma que los del pasado año 1979 no fueron sometidos a una depuración previa, no obstante que las elecciones de ese año "fueron tachadas de fraudulentas en forma general", por lo que tales registros han dejado de tener validez legal. Expresa que no se ha dado cumplimiento a los artículos 73 y 78 de la Ley, que disponen esa depuración en forma permanente, por los notarios electorales.

Hace consideraciones de orden juridico y legal y afirma que ese partido comprobó en más de 500 notarias electorales visitadas, que en ninguna se dió cumplimiento a las previsiones de la Ley Electoral, "en razón de que no disponian de la documentación requerida para efectuar la depuración".

Señala, asimismo, la omisión en que ha incurrido la Corte Nacional Electoral, al no haber preparado la lista clasificada, en orden alfabético, de las personas con suspensión del derecho de ciudadanía, nómina que tampoco ha sido publicada para efectos de depuración.

Afirma que, en consecuencia, no existe un solo registro válido para elecciones, por lo que el proceso se halla viciado de nulidad "pues no puede sufragarse en base a registros electorales sin validez" las disposiciones que se tomaron ahora, resultarian extemporáneas, añade.

AFIN-MNR

La Corte Nacional Electoral ha dictado resolución sobre las denuncias presentadas por el candidato de AFIN-MNR, Roberto Jordán Pando. La Corte resolvió transcribir al Poder Ejecutivo la denuncia sobre intervención de autoridades en favor del MNR-H y pedirle que instruya que las autoridades se abstengan de parcializarse con ninguna candidatura, bajo pena de aplicación de sanciones legales.

Sobre la denuncia de actos de violencia en Santa Cruz, contra dirigentes de AFIN-MNR, la resolución dispone que el Fiscal del Distrito de Santa Cruz requiera la organización de un sumario penal contra los autores y garantice la libre actividad de los partidos. Señala, por otra parte, que la Corte no tiene facultades para modificar la Ley Electoral, advirtiendo que se ha instruido a los notarios electorales que fijen en sus oficinas las listas de ciudadanos inscritos, por ser ya difícil su publicación.

Sobre otras irregularidades denunciadas, expresa que deben ser los partidos los que deben coadyuvar, como entes interesados, para la depuración permanente de los registros y para el normal desarrollo del proceso electoral. Se refiere, también, al voto en blanco y califica como incongruente el hecho de que por una parte se presenten candidaturas y, por otra, se inste al voto en blanco.

MNR-LIN

El pedido hecho por el MNRI, jefaturizado por Abel Ayoroa Argandoña, en sentido de que se proceda al cambio de los ministros de Asuntos Campesinos y de Educación y de otras autoridades dependientes de esas dos reparticiones del Estado, fue transcrito por la Corte Nacional al Poder Ejecutivo, para que conozca las denuncias de parcialización en favor del MNR-H y disponga lo que corresponda, por ser atribución exclusiva de ese Poder el nombramiento o cambio de autoridades.

OTRAS DENUNCIAS

Guillermo Bedregal Gutiérrez, en representación del MNR Unido, reitera en otra nota a la Corte Nacional Electoral sus denuncias sobre uso de vehículos y medios del Estado en favor de la candidatura del MNR-H. Expresa su extrañeza porque la Corte no hubiera adoptado ninguna medida y manifiesta su protesta

Bloqueo de calles en zona de El Alto

La Federación de Juntas Vecinales de El Alto, paralizó actividades e inició bloqueos en las principales vías de acceso a esa zona, desde las cero horas de ayer . La determinación fue tomada luego de haberse cumplido el plazo fijado hasta el mediodia de ayer, "sin que se haya conocido una respuesta de las autoridades" a las exigencias de anulación del monopolio del transporte, informaron dirigentes del mencionado organismo.

Las arterias afectadas por la medida de fuerza comprendieron los principales barrios de la zona: la Avda. Naciones Unidas, Autopista, Alto Chijini y otros.

El Secretario de Relaciones de la Federación de Juntas Vecinales , Raúl Molina dijo a PRESENCIA que estas medidas están respaldadas por las 72 juntas vecinales de El Alto y por pronunciamientos de apoyo de organismos de La Portada, Munaypata y El Tejar.

En un documento hecho público la semana anterior FEJUVE de El Alto, afirmó que "habia agotado el diálogo con los dirigentes del autotransporte público, exigiendo de las autoridades del ramo" y que en todas las oportunidades fueron rechazados sus planteamientos relativos a las tarifas de micros, buses y taxis que "reclamaban un trato igualitario al de la ciudad".

Dijo que preocupaba "la inoperancia de las autoridades del Ministerio de Transportes y de Tránsito, quienes no pueden controlar los abusos cometidos por los transportistas en su afán de lucro".

Las juntas piden al gobierno la derogatoria del decreto Ley "que acuerda el monopolio del transporte público" y solicitan el "libre ejercicio" de esos servicios.

"Exigen al gobierno la importación de 1.000 buses con liberación de impuestos , para la cooperativización del transporte vecinal de El Alto".

TARIFAS

Las exigencias de las juntas vecinales de El Alto, con relación a las tarifas urbanas de transporte son: a) Tarifas de Micros (servicio interno en El Alto $b. 2.00; b) Tarifas de buses y colectivos (interno en El Alto) $b. 1.50; Taxis en El Alto, $b. 4.00 y el tratamiento igualitario en las tarifas estudiantiles.

Parcial desintegración de la Alianza del PRIN

Ayer se planteó una virtual desintegración de la Alianza del Partido Revolucionario de Izquierda Nacional, al oficializarse el retiro de ella del Partido Revolucionario de los Trabajadores de Bolivia - ELN, el POR - Combate y la Vanguardia Comunista del POR.

La decisión de estas tres organizaciones se tomó a la de un sector del MRTK que, el sábado pasado, anunció su incorporación al Frente "Nueva Alternativa".

De esta manera, esa Alianza quedó reducida al PRIN y el sector del MRTK que dirige Jenaro Flores.

Los dirigentes del PRTB-ELN, POR-Combate y VC-POR oficializaron su decisión mediante un memorial entregado a la Corte Nacional Electoral, en el que piden la anulación de los nombres de sus candidatos (aproximadamente 30) de las listas a postulantes a senadores y diputados, por la Alianza del PRIN.

Emitieron también un comunicado en el que hacen una relación del trabajo realizado en los últimos dos años, en favor de la constitución de un "frente de izquierdas" y en el que "hasta hoy no ha podido concretarse este propósito, por que unos partidos, que se proclaman de izquierda, juegan la carta colaboracionista con la burguesía, y otros entran en la carrera electoral, sin principios".

Añade: "La formación de un frente de izquierda no es una alternativa electoral, sino el instrumento programático y orgánico que enfrente efectivamente la tarea de salvar a nuestro país de su atraso, su miseria y su sometimiento al imperialismo (...) bajo ese mandato se concretó la Alianza con el PRIN. Esta Alianza asumió también la tarea de ofrecer una alternativa electoral, sobre una plataforma programática capaz de poner en pié de lucha a los trabajadores. Ese fue el carácter de la postulación de los compañeros Juan Lechín y Aníbal Aguilar".

Señala después: "Nosotros, esas organizaciones "deciden retirarse de la Alianza PRIN-MRTK, así como de toda postulación electoral, manteniendo nuestra decisión indeclinable de defender los intereses políticos y económicos de los trabajadores".

Ministro de Urbanismo entregó viviendas a maestros de Oruro

El Ministro de Urbanismo y Vivienda entregó viviendas a 50 maestros de la ciudad de Oruro. El acto de entrega, realizado este último fin de semana, se realizó en la zona "Agua de Castilla", al que asistieron autoridades del sector.

La urbanización del barrio del magisterio ha sido levantada por el Consejo Nacional de Vivienda del Magisterio. Las viviendas, unas de dos dormitorios y otras de tres, cuentan con servicios urbanos, agua, luz, alcantarillado.

ESTUDIO DE ACHACACHI

El Subsecretario de Urbanismo Ing. Fernando Fernnholz, anunció la conclusión del estudio de alcantarillado para la población de Achacachi. Dijo también un costo global de siete millones de pesos bolivianos y está calculada para una vida útil de 25 años. El Alcalde de Achacachi agradeció al gobierno la conclusión de los estudios.

CONVENIO A EVALUARSE

El Ministerio de Urbanismo y Vivienda informa que serán evaluadas las acciones del convenio suscrito entre SENDU y el Instituto Brasileño de Administración Municipal.

Dicho convenio se comenzo a ejecutar en 1979 y su conclusión está fijada para fines de 1980. El convenio otorga al Servicio Nacional de Desarrollo Urbano (SENDU) la prestación de servicios en asesoría a la política institucional; a la organización de SENDU; a la asistencia técnica municipal, a la capacitación de recursos humanos municipales; a la elaboración, evaluación y control de proyectos, a los planes de gobierno, a la dotación de material técnico-municipal.

Añade el informe, qu SENDU ejecuta programas d fomento municipal y de apoyo a desarrollo urbano, para más d una veintena de gobierno municipales, con asistencia técnica y financiera.

El convenio cuenta con varios asesores del Brasil quienes juntamente con técnico nacionales, desarrollan lo programas elaborados.

El Prof. Diego Lordello de Mello, Director del Instituto Brasileño de Administración Municipal, llegó al país para sostener reuniones con los ejecutivos de SENDU en cabezados por el Arq. Rad Obermin y con las autoridade del Ministerio de Urbanismo

La Presidenta Gueiler y las próximas elecciones

Por Raúl G. Garcés.

BUENOS AIRES, 14 (AP) - La presidenta de Bolivia, Lidia Gueiler, afirmó hoy: "Que no quepan dudas que vamos a llegar a las elecciones del 29 de junio".

Jaqueada por una intranquilidad militar, la Presidenta dijo al diario "Clarín", empero, que "lo que suceda después (de las elecciones) es responsabilidad exclusiva de los partidos, en cuya madurez y grandeza confiamos más que nunca".

Asimismo, rechazó enfáticamente que pudiera haber ingerencia extranjera en el curso de los últimos acontecimientos ocurridos en BOLIVIA.

"BOLIVIA es un país que adhiere y preserva celosamente el principio de la no intervención y ahí que no aceptamos ni aceptaremos ningún tipo de intromisión en nuestros asuntos internos, provenga de donde provenga". Otra cosa distinta es que aceptamos y agradecemos las expresiones de solidaridad hacia el propósito plural de la nación consolidar un régimen de democracia participativa y con justicia social, como las que hemos recibido en forma permanente de la comunidad internacional".

En el último tiempo, se ha hablado ciertamente de presuntas intervenciones de países extranjeros en nuestros asuntos internos, pero en ningún caso se han aportado pruebas. Si las hubiera, actuaremos con la serenidad y la firmeza necesarias para preservar nuestra soberania política" afirmó la Sra. Gueiler.

La referencia parecía ser hacia los Estados Unidos, cuyo embajador en Bolivia, Marvin Weissman, fue el centro de una intensa polémica por su presunta intervención, que habria impedido que se efectuara lo que parecia ser un asalto al poder por parte de los militares bolivianos.

La crisis, que se extendió durante varios dias, pareció aquietarse luego de conocer los informes de La Paz, que las Fuerzas Armadas retiraron su previa condición de suspender por un año las elecciones. Asimismo, ratificaron su respaldo a la presidenta Gueiler.

Consultada sobre su llamamiento a los partidos políticos, dijo la presidenta Gueiler que... "mi exhortación a la generosidad y el consolidar un régimen de democracia participativa y con justicia social, como las que hemos recibido en forma permanente de la comunidad internacional".

En el último tiempo, se ha hablado ciertamente de presuntas intervenciones de países extranjeros en nuestros

LISTA DE DEUDORES MOROSOS

Se ruega a las personas y entidades que adeudan a PRESENCIA, facturas por publicidad, se sirvan pasar por nuestras oficinas, a objeto de realizar la cancelación del caso:

LA PAZ

Revista Antena Ltda. (Jorge San Martín Montes)
Alberto del Carpio
Inboltex
Club The Strongest
Thermix Ltda.
Fábrica Nacional de Fósforos
Fábrica de Pilas Rayo
Conquistador (Lowder Publ.)
Conquistador (Lowder Publ.)
Freudental LTDA.
Connal S.R.L.
Compañía Americana de Seguros y Reaseguros
Galaxymport (Rómulo Burgoa)
Asociación Boliviana de Relaciones Públicas
Titikaka Tours Ltda.
Interoceánica Tours
Consorcio Cinematográfico de Bolivia
Asociación de Fútbol de La Paz
Centro de Desarrollo Forestal
Fumacol Bolivia S.R.L.
Flota Minera
Centro Superior de Especialidades-CESES
Ribsa (Lee) Contacto Pub.
Hotel "La Hostería"

SANTA CRUZ

-Prefectura del Departamento de Santa Cruz.
-Federación de Cañeros de Santa Cruz
-Circo Berastain.
PRO INTER CONT T.Z.
Hotel Viru Viru S.A.M.
Industrias del Noroeste Argentino
Cooperativa 15 de Junio (Yapacani)
Oscar Gonzales Lack
Norte Sul Import Export
Fed. Nal. de Cooperativas Arroceras.

EDITORA PRESENCIA LTDA.

(MNR-U)
VALE UNA OPORTUNIDAD
AL CORAJE, A LA CAPACIDAD
VALE UNA OPORTUNIDAD
AL CAMBIO
VOTA POR
BEDREGAL Y TRIGO
VOTA POR
LA PAPELETA ROSADA Y BLANCO

cine ★ t.v. ★ cine ★ t.v. ★ cine ★ t.v. ★ cine

Canal 7

17.30 Gasparin el fantasma
17.55 Daniel el travieso
18.21 Sendas del Oeste
18.47 Todo lo que necesitas es amor.
19.15 Nancy
19.41 Video deportes
20,00 Espacio político FSB
20.32 Diablada en Europa
21.03 El bien amado
21.38 Tele 7
22.13 Rosa de lejos
23.13 Con las manos abiertas
23.20 Historia policial
00.10 Cierre emision.

MONJE CAMPERO Tel. 323333

Matinée, Tanda y Noche JUGAMOS CON LOS HIPOPOTOMAS Además Noticiero ESPEJO DE ALEMANIA Tanda y Noche prohibido el ingreso de menores de 8 años.

6 DE AGOSTO Tel. 323829

Matinée Hs. 15.45, Tanda 18.45 y Noche 21.45 INFIERNO SIN SALIDA (May. de 14 años) y Actualidades Mundiales.

16 DE JULIO Tel. 377099

Matinée Tanda y Noche LA CHICA DE ORO todo público.

MONUMENTAL ROBY Tel. 362135

Matinée, Tanda y Noche EL JAGUAR AUN VIVE Además Noticiero Alemán EL MUNDO AL INSTANTE.

PARIS Tel. 329704

Matinée, Tanda y Noche COMA Además Noticiero Alemán EL MUNDO AL INSTANTE.

UNIVERSO Tel. 342660

Matinée, Tanda y Noche EL PLANETA DE LOS BUITRES Además Noticiero Alemán EL MUNDO AL INSTANTE.

TESLA Tel. 353803

Matinée, Tanda y Noche UNA FUERZA DE UNO Además el Noticiero EL ESPEJO DE ALEMANIA.

AVENIDA Tel. 325409

Por largo metraje de la película solo dos funciones: Matinée hs. 15 p.m. Tanda hs. 19 p.m. EL CALVARIO DE UNA MADRE Censura todo público.

SCALA Tel. 323535

Matinée, Tanda y Noche LA REENCARNACIÓN DE PETER PROUD Además El noticiero ESPEJO DE ALEMANIA.

MEXICO Tel. 351205

Matinée y Tanda dobles RING SANGRIENTO y CUATRO CONTRA TODOS. Noche CUATRO CONTRA TODOS.

ESMERALDA Tel. 352454

Matineé y Tanda dobles LOS SUPERMANES DE LAS GALAXIAS y EL RETORNO DE BRUCE. Noche ACTUALIDADES FRANCESAS. y LA NUEVA CIGARRA. 21 años.

PRINCESA Tel. 324271

Matiée, Tanda y Noche ESA PROVINCIA MALICIOSA (Censura solo para mayores de 21 años) Ingreso con Carnet de Identidad. Además el Noticioso ESPEJO DE ALEMANIA.

CENTER Tel. 322026

Matinée doble DOS MERCENARIOS y LA GUERRA DE LOS GARGANTUAS (Censura todo público). Tanda doble DOS MERCENARIOS y ESCANDALO (Censura 21 años). Noche ESCANDALO.

MURILLO Tel. 352647

Matinée y Tanda dobles STUNT ROCK EL AMANTE DEL PELIGRO y EL GENDARME Y LOS EXTRATERRESTRES. T.P. Noche STUNT ROCK EL AMANTE DEL PELIGRO y EL ESPEJO DE ALEMANIA.

NOBEL Tel. 357387

Matineé Tanda y Noche LOS DESALMADOS (Censura 18 años).

EBRO Tel. 342939

Matinée y Tanda dobles EL REGRESO DEL AGENTE 007 y EL BATALLON MAS LOCO DEL OESTE Noche EL BATALLON MAS LOCO DEL OESTE.

ROXY

Matinée y Tanda dobles METEORO y EL SORPRENDENTE CAPITAN NEMO Noche METEORO.

MADRID Tel. 357174

Matinée y Tanda dobles EL CUCHILLO DE HIELO Y EL KARATISTA DE LA CUEVA DEL TIGRE Noche (Mayores de 18 años) CORRE ANGEL CORRE.

CINEMATECA BOLIVIANA Tel. 325346

Matinée Tanda y Noche HELLO DOLLY Gene Kelly.

IMPERIO Tel. 340451

Matinée y Tanda dobles LA GUERRA DE LOS MONSTRUOS y RODAN Noche LIMITE DEL AMOR.

BUSCH

Matinée y Tanda dobles ROSAS BLANCAS PARA MI HERMANA NEGRA y MI VIDA CONTRA TU VIDA Noche Noticiero Alemán y LA CHOCA (Mayores de 21 años).

COLONIAL

Matinée, Tanda y Noche JUEGO SUCIO y Noticiero de Actualidad.

TEATRO MUNICIPAL

Tanda y Noche Continua el éxito de risa "MI SUEGRA ES UN PIERNO". Comedia en tres actos de Alfonso Paso. Temporada en homenaje a Carlos Pumarino. Platea 25. Anfiteatro 15. Galería 10.-

TERRENO EN VENTA

En Quillacollo, Cochabamba a tres cuadras de la plaza principal. Ref: Teléfono: 321715.

bisa
banco industrial s.a.

AGRADECE A SUS ESTIMADOS CLIENTES SE SIRVAN TOMAR NOTA DEL NUEVO NUMERO DE LA CENTRAL TELEFONICA

359471

ROLLER BOOGIE
...es más que una fiebre, es una "epidemia"

Confederación perú-doliviana

(Viene de la página 3)

XXVII. El Perú y Bolivia no se adeudan entre sí suma alguna por razón de los gastos que la guerra de ambas repúblicas contra Chile le hubiesen ocasionado hasta la fecha de la Unión.

En fe de lo cual, los infrascritos plenipotenciarios, autorizados ad hoc por sus respectivos Gobiernos, firmaron y sellaron el presente Protocolo, en la fecha y lugar que arriba se expresan.

Por duplicado.- Pedro José Calderón, Secretario de Relaciones Exteriores y Cultu, autorizado ad hoc.

(L. del S.).- Melchor Terrazas, Ministro Plenipotenciario de Bolivia autorizado ad hoc.

Del Archivo Ducumental y Bibliográfico del Ejército. Investigación: Gral. R.P.B.

YPFB

YACIMIENTOS PETROLIFEROS FISCALES BOLIVIANOS

LICITACION PUBLICA N° 38/80

PROVISION DE : HIDROXIDO DE LITIO

Se invita a las firmas interesadas a presentar propuestas para la provisión de;

HIDROXIDO DE LITIO

El Pliego de Especificaciones podrá adquirirse en la Secretaria de la Junta de Adquisiciones de Y.P.F.B. ubicada en calle Bueno N°. 185, 4to. piso, previo pago de $b. 200.- en la ación Caja, 3er. piso del mismo edificio.

Las propuestas con las formalidades señaladas en el exto de Especificaciones, se recibiran en la Secretaria de la ta de Adquisiciones, hasta el dia 15 de julio de 1980 a horas 10 p.m.

La Paz, junio 13 de 1980

Ing. Eduardo Alba Moscoso
GERENTE GENERAL

El super-agente con los equipos y trucos más sensacionales del mundo

AMENAZA DEL BILLON DE DOLARES

Columbia Pictures

Dirigida por Barry Shear

Columbia Pictures Presenta Una Producción De David Gerber "AMENAZA DEL BILLON DE DOLARES" • RALPH BELLAMY • KEENAN WYNN • PATRICK MAGNEE • ROBERT TESSIER • Producida por Jay Daniel • Escrita por Jimmy Sangster •

Todo Público

GRAN CINE AVENIDA

Miércoles — Emocionante Estreno

MAÑANA Estreno

GRAN CINE MEXICO

ROBERTO CANEDO · PATRICIA REYES SPINDOLA

méxico norte

NARCISO BUSQUETS
ALEJANDRO GONZALEZ
LEONARDO TREVOLE

Argumento y Dirección:
EMILIO FERNANDEZ

Doble con: EL COMPADRE MAS PADRE

¡PARA DISLOCARSE LA MANDIBULA...DE RISA!!

¡CUENTOS QUE NO TIENEN NADA DE ROSA, PERO SIRVEN PARA PONERSE COLORADO...! ¡DIVERTIDISIMA Y PICANTISIMA...!!

NINO MANFREDI MONICA VITTI

"CUENTOS COLORADOS"

PROHIBIDA 18 AÑOS COLOR

INCOFISA 1980

MAÑANA — DIVERTIDO ESTRENO EN EL CINE SCALA

El diario vivir de un niño retardado mental incomprendido por sus padres

Una vida de incertidumbre y sufrimiento

KAREN BLACK KEIR DULLEA en

SEMILLA DE AMOR Y TRISTEZA

(Because he is me friend)

Dir. RAPH NELSON — Eastmancolor — Distribuida ADWO

Producida TRANSATLANTIC ENTERPRISES — 14 años

CINE 16 DE JULIO

Próximo Estreno

MINISTERIO DE INDUSTRIA, COMERCIO Y TURISMO

COMUNICADO

El Ministerio de Industria, Comercio y Turismo, comunica a la Opinión Pública en general que, en la actualidad se está comercializando garrafas para gas licuado de petróleo en el comercio local sin la certificación de calidad que garantice la aptitud para su uso, estas garrafas han sido introducidas al país sin cumplir disposiciones legales vigentes D.S. N°. 15568, R.M. N°. 17147-77.

Por esta razón la adquisición de estas garrafas por parte de los usuarios es de su entera responsabilidad. A tiempo de adquirirlas deberán exigir la certificación de calidad de las garrafas.

Finalmente los distribuidores de gas licuado de petróleo deben evitar su recepción, caso contrario serán responsables del uso de las mismas.

RELACIONES PUBLICAS
MICT

COLEGIO MEDICO DE BOLIVIA

COMUNICADO

AL CUERPO MEDICO:

A solicitud del Consejo Departamental de Chuquisaca y previa consulta con los diferentes Consejos Departamentales; el Consejo Nacional ha determinado la postergación del Congreso Ordinario hasta el mes de agosto próximo.

LA DIRECTIVA

La Paz, 14 de junio 1980.

estudie con los especialistas!

BAJO LICENCIA DEL ESTADO DE LA FLORIDA (USA)

APRENDA EN SU CASA POR CORREO

DETECTIVISMO

GRATIS SOLICITE FOLLETO EN MULTICOLOR

UNA ACTIVIDAD FASCINANTE QUE SOLO REQUIERE ASTUCIA, ESPIRITU DEDUCTIVO Y MUCHOS DESEOS DE SUPERACION..!

Con todos los ADELANTOS DE LA CIENCIA DE LAS INVESTIGACIONES, que incluye - entre muchos otros - los siguientes temas de TRASCENDENTAL IMPORTANCIA:

● Métodos de vigilancia ● Seguimientos ● Investigaciones para compañías de seguros ● Descripción del sospechoso ● Servicio de vigilancia en Bancos ● Investigación de Divorcio ● Servicio de seguridad para plantas industriales, etc

MODERN SCHOOLS CASILLA 6093 - CORREO CENTRAL - LA PAZ

NOMBRE:
DIRECCION:
LOCALIDAD: DEPARTAMENTO:

AGREGUE $ 20.- EN ESTAMPILLAS DE CORREO PARA GASTOS DE ENVIO

OTROS CURSOS DE EXITO QUE PUEDE ESTUDIAR CON LOS ESPECIALISTAS

en su casa por correo BAJO LICENCIA DEL ESTADO DE LA FLORIDA (USA)

PARA PSICOLOGIA — ESTA ESTAMPILLA VALE POR UN FUTURO
ELECTRONICA TV COLOR CURSO COMPLETO RADIO — ESTA ESTAMPILLA VALE POR UN FUTURO
BLANCO Y NEGRO FOTOGRAFIA COLOR — ESTA ESTAMPILLA VALE POR UN FUTURO
DIBUJO — ESTA ESTAMPILLA VALE POR UN FUTURO
BONSAI — ESTA ESTAMPILLA VALE POR UN FUTURO
MECANICA DENTAL — ESTA ESTAMPILLA VALE POR UN FUTURO
CERAMICA — ESTA ESTAMPILLA VALE POR UN FUTURO
BELLEZA Y PELUQUERIA — ESTA ESTAMPILLA VALE POR UN FUTURO
EN ENFERMERIA — ESTA ESTAMPILLA VALE POR UN FUTURO
SASTRERIA MASCULINA — ESTA ESTAMPILLA VALE POR UN FUTURO

MODERN SCHOOLS CASILLA 6093 - LA PAZ

NOMBRE:
DIRECCION:
LOCALIDAD: DEPARTAMENTO:

AGREGUE $ 20.- EN ESTAMPILLAS DE CORREO PARA GASTOS DE ENVIO

ADJUNTO AQUI LA ESTAMPILLA del curso que deseo estudiar (Escoja solo uno)

SOLICITE FOLLETO GRATIS

Autoridades uruguayas apresaron a líderes políticos opositores

MONTEVIDEO, 14 (AP).- Las autoridades arrestaron hoy a por lo menos cinco dirigentes políticos opositores, dijeron hoy familiares y allegados de éstos.

Los detenidos fueron identificados como el ex-candidato presidencial del Partido Colorado Jorge Batlle, y los exsenadores Carlos J. Pereyra y Dardo Ortiz, del Partido Nacional, Amilcar Vasconcellos, Colorado y Juan Pablo Terra; presidente del Partido Demócrata Cristiano.

Los arrestos de Batlle, Ortiz, Vasconcellos y Terra se registraron en sus domicilios en esta capital. Pereyra fue detenido en la ciudad de Rocha, hacia adonde se había dirigido el jueves.

Posteriormente, trascendió que también fueron arrestados Nishan Serkissian, jefe de noticias de radio "Montecarlo" y el locutor de noticias Olegario Carrasco, quien hizo el reportaje a Jorge Batlle el miércoles pasado, y que desató la ola de detenciones de los dirigentes políticos.

Asimismo, la policía habría dispuesto ir a buscar a Daniel Romay, propietario de dicha emisora quien se hallaba en el balneario de Punta del Este, 140 kilómetros de Montevideo. El reportaje de radio fue publicado por los periódicos. Los periodistas radiales fueron interrogados y liberados una hora después.

Las fuentes dijeron que agentes vestidos de civil, que se identificaron como policías, llegaron también hasta el domicilio del ex-senador colorado Raumar Jude, pero no pudieron detenerle pues éste no se encontraba allí.

Los arrestos fueron practicados por grupos de tres o cuatro agentes fuertemente armados entre las 07:00 y 09:00 horas locales, dijeron las fuentes.

Batlle, Jude y Vasconcellos integran un "triunvirato" opositor colorado; Pereira y Ortiz el grupo opositor del Partido Nacional. Hace cuatro semanas murió de un ataque cardíaco el otro integrante del triunvirato blanco; el ex-senador Mario Heber.

El Condor de los Andes

El Director de Ceremonial del Estado, Ernesto Ruiz Rada, impuso ayer la condecoración del Cóndor de los Andes, en el grado de Caballero, al Segundo Secretario de la Embajada del Japón, Akira Kumakura, que le confirió el gobierno al cumplir su misión diplomática en nuestro país.

Reina de la prensa

Vivian Rodens Ortiz fue elegida Reina de la Prensa Cruceña, en la "Fiesta de la Prensa, la Belleza y el Folclore", la pasada semana. El público asistente premió con aplausos la belleza de Vivian, quien desfiló después de su elección vestida con un tipoy, traje típico oriental. (Foto PRESENCIA-Santa Cruz).

Se mantiene en...

(Viene de la página 1)

otros materiales electorales. La imprenta Don Bosco, encargada de la impresión de la papeleta multicolor y multisigno, entregó ya 2.500.000 papeletas. Las restantes 500.000 papeletas serán entregadas a la Corte Electoral el próximo miércoles.

Autoridades de la Corte expresaron su optimismo por la marcha de la fase preparatoria de las elecciones.

Aclaración de políticos

Romello Chávez y Fermando Pou Munt B., emitieron un documento en el que se identifican como jefe y secretario de organización política, respectivamente, del Frente de Unidad Nacionalista (FUN), para aclarar publicaciones periodísticas que hizo, en relación a ellos, Walter Flores Siles.

Indican que el FUN se caracteriza por su práctica de unidad y disciplina y que, en ese sentido, aceptó la renuncia que hizo de sus filas el nombrado Walter Flores Siles.

Rayo devolvió la vista y el oído a ciego y sordo

NUEVA YORK, 15 (EFE).- Despues de doce años de permanecer ciego y sordo, hace unos días, Edwin Robinson recobró ambos sentidos, tras ser abatido por un rayo.

Los médicos no han podido dar explicaciones científicas porque dicen que no existen. Para el interesado fue, sencillamente un milagro.

Robinson de 62 años de edad, quedó sin vista y sin capacidad auditiva hace doce años, después de un grave accidente de circulación con el camión que conducía.

Y el pasado jueves, mientras paseaba por su jardín en Falmouth, un rayo descargó sobre su varita de ciego y del impacto cayó al suelo semi inconsciente recibiendo una fuerte descarga en el aparato auditivo.

Al cabo de unos minutos, cuando se levantó, comprobó con confusa sorpresa, que podía ver y oír.

Expertos de salud del área andina se reunirán en Quito

QUITO, 15 (EFE).- Los Ministros de Salud del área andina fijarán los lineamientos de programas de cooperación entre sus países, frente a problemas comunes, en la séptima reunión que se realizará a fines de semana aquí.

Los ministros trabajarán sobre documentos que serán preparados desde mañana, por el Comité Coordinador del Convenio Hipólito Unanue

El Comité también prepara los proyectos para producción de salas orales para hidratación y los reglamentos sobre administración, finanzas y concesión de condecoraciones, del Convenio.

Por otro lado, el Comité conocerá informes sobre la segunda etapa del estudio para la instalación de un laboratorio de productos farmacéuticos y biológicos.

En la reunión de Ministros de BOLIVIA, Colombia, Ecuador, Perú y Venezuela, participará como invitado especial el Director de la Organización Mundial de la Salud: H. Malher.

Ha muerto un amigo de Bolivia...

(Viene de la página 1)

edema pulmonar en casa de un hermano suyo que es médico.

Nacido en Felina (provincia de Reggio Emilia), fue ordenado sacerdote, tras sus estudios de filosofía y teología en el Seminario Diocesano de Reggio Emilia, el 1 de abril de 1933.

Seguidamente, completó sus estudios con los doctorados de letras en la Universidad Católica de Milán, de derecho canónico en el Pontificio Ateneo Lateranense de Roma, y de historia de la Iglesia en la Pontificia Universidad Gregoriana de Roma.

En la actualidad, el purpurado era Presidente del Secretariado para los no Cristianos y de la Comisión para las Relaciones Religiosas con el Islám, desde el año 1973, y Cardenal Protodiacono del Sacro Colegio desde el 30 de junio de 1979.

Considerado un serio candidato a las sucesiones de Paulo VI y Juan Pablo I en los cónclaves de agosto y octubre de 1978, el Cardenal Pignédoli estuvo al servicio de la Santa Sede desde el año 1943 cuando, en plena guerra mundial, tuvo el encargo, desde la Secretaría de Estado, de coordinar la actividad asistencial del Vaticano.

El 22 de diciembre de 1950, Monseñor Pignédoli fue nombrado por Pio XII Nuncio Apostólico en BOLIVIA y Arzobispo Titular de Iconio, y en 1954 Nuncio Apostólico en Venezuela.

Del 1955 al 1960, el Prelado fue auxiliar en Milán del entonces Arzobispo de la sede ambrosiana , Monseñor Giambattista Montini, el futuro Paulo VI, y luego Delegado Apostólico en Africa Centro- Occidental (1960) y en Canadá (1964), y en 1967 Secretario de la Congregación para la Evangelización de los Pueblos.

En esta última calidad, emprendió una serie de importantes viajes para tomar un contacto directo con las jóvenes Iglesias de los países de misión, especialmente en Africa, Asia y Oceanía, y asistió también a varias reuniones episcopales en Iberoamérica..

En su calidad de Presidente de las Pontificias Obras Misioneras, cargo afiejo al de Secretario de Dicasterio de la Antinua "Propaganda", inició una profunda reforma de dichas obras y entabló contactos con los organismos misioneros de la Iglesia Anglicana y del Consejo Ecumánico de las Iglesias.

Asimismo, acompañó a Paulo VI, en sus viajes apostólicos a Africa, Asia y Oceanía, hasta su creación como Cardenal Diácono, el título de San Jorge "in velabro", por el mismo Pontifice, en el Consistorio del 5 de marzo de 1973.

Se prevé que el Papa Juan Pablo II presidirá los funerales por el Cardenal Pignédoli, en la Basílica vaticana de San Pedro en el curso de la próxima semana.

Por otra parte, el hecho que, dentro de tres semanas , habrá solamente 115 Cardenales electores para un eventual cónclave, es decir, cinco menos de la cifra normal según las normas vigentes puede aumentar, según los observadores vaticanos, la posibilidad de que Juan Pablo II anuncie, para finales de año, la convocatoria de un Consistorio con el objeto de designar algunos nuevos miembros del Saero Colegio.

INVITACION RELIGIOSA

Luis Castellón G., esposo; María Eugenia, hija; Teresa Vda. de Mercado, madre; Jaime, Javier Mercado y Corina de Sánchez, hermanos políticos; Joaquín y Hernán Chávez, tíos; Edda y Martha, tías políticas, los sobrinos y demás familia de la que en vida fue ejemplar hija y abnegada madre Señora

DELIA MERCADO DE CASTELLON

(Q. E. P. D.)

ruegan a sus amistades y colegas del Hospital Obrero, C.N.S.S.; Y.P.F.B.; E.N.T.E.L. y demás personas piadosas se dignen asistir a la misa de requiem que en sufragio del alma de la extinta y recordando el primer año de su lloraclo fallecimiento se mandará a oficiar el día de hoy 16 del pte.. a horas 18.15 p.m. en el templo de San Agustín (lado H. Alcaldía).
Su asistencia a este acto de piedad cristiana, comprometerá la eterna gratitud de la familia doliente.

La Paz, 16 de junio de 1.980

La familia del que en vida fue,

Sr. Don EDUARDO BARRIENTOS ORELLANA

(Q. E. P. D.)

Invita a sus parientes y amigos a la misa que recordando el primer mes de su llorado fallecimiento se celebrará el día de mañana martes 17 a hs. 12 en el Templo de los Reverendos Padres Carmelitas (Av. 20 de Octubre).
Su asistencia comprometerá la gratitud de la familia doliente.

Los hijos de la que en vida fue abnegada madre

Sra. ANGELICA VATTUONE CALDERON

Q. E. P. D.

Invitan a sus parientes, amigos y personas piadosas a la misa que recordando el 3º aniversario de su sentido fallecimiento, mandarán a oficiar el día de mañana martes 17 del presente a hrs. 19 (7 p.m.) en el Templo de la RECOLETA.
Favor que agradecerá la familia doliente.

La familia de la que en vida fue ejemplar esposa y abnegada madre,

Sra. ALCIRA SOZA DE CARIAGA

(Q. E. P. D.)

Invita a la misa de réquiem que en sufragio del alma de la extinta y recordando el primer mes de su llorado fallecimiento, mandará oficiar el día de mañana Martes 17 del presente, a hrs. 12.00 en el Templo de María Auxiliadora (Av. 16 de Julio).
La asistencia este acto de amistad y piedad cristiana comprometerá la gratitud de la familia doliente.

La Paz, Junio de 1.980

La familia de la que en vida fue ejemplar madre y esposa;

Dra. LAURA PRADO DE PINELL

Q. E. P. D.

Invitan a la misa de réquiem que recordando el primer mes de su llorado fallecimiento se mandará oficiar en el Templo de los Padres Carmelitas (Av. 20 de Octubre) el día de mañana martes 17 de los corrientes a horas 19.
Su asistencia comprometerá la gratitud de la familia doliente.

La Paz, Junio de 1980

La familia del que en vida fue ejemplar padre y abnegado esposo,

Don VICENTE CABRERA AYALA

(Q. E. P. D.)

Invitan a sus familiares, amigos, entidades gubernamentales, instituciones a las que perteneció y demás personas piadosas se dignen asistir a la misa que recordando el mes de su sensible fallecimiento se mandará oficiar el día martes 17 del presente a horas 10.00 a.m. en la Catedral Metropolitana de Nuestra Señora de La Paz.
Su asistencia a este acto de piedad cristiana comprometerá la eterna gratitud de la familia doliente.
El duelo se despide por tarjeta.

La Paz, junio de 1980

EN SUCRE
ACNE ROSACEA
TRATAMIENTO EFECTIVO

La rosácea enfermedad crónica de la piel, localizada casi exclusivamente en la cara, antes de hoy desconocida en su verdadera causa y tratamiento. Después de estudios realizados en nuestro medio, el Dr. Johnny de la Riva Guzmán, dermatólogo de la ciudad de Sucre se complace en anunciar que esta enfermedad deprimente tiene una curación definitiva y en corto tiempo.

El Dr. de la Riva, está dispuesto a explicar cientificamente a las sociedades médicas o estudiantes de medicina que tengán interés en conocer sus investigaciones y a los pacientes que sufran de esta dermatosis les comunica que pueden contactarse con el teléfono 4656 de 14:30 a 19:30 hrs. en la ciudad de Sucre.

CORPORACION BOLIVIANA DE FOMENTO
INGENIO AZUCARERO GUABIRA
CONVOCATORIA A PROPUESTAS
Nº 11/80

Corporación Boliviana de Fomento para su empresa INGENIO AZUCARERO DE GUABIRA, invita a las firmas comerciales y/o industriales legalmente establecidas en el país, a presentar sus propuestas para la provisión de:

1.1 UNA VAGONETA DOBLE TRACCION, CON CAPACIDAD DE 9 ASIENTOS 4 PUERTAS LATERALES.
1.2 UN JEEP LARGO DOBLE TRACCION CON CAPOTA DE VINILO O LONA, PARA CAPACIDAD DE 12 A 13 ASIENTOS.
1.3 DOS CAMIONES (CHASSIS CON CABINA) CON CAPACIDAD DE 10 TONELADAS DE CARGA.

Los pliegos de especificaciones podrán ser retirados de la Sección Caja de Oficina Central de CBF., previo pago de $b. 100.- por pliego.

Las propuestas deberán ser presentadas con todas las formalidades de Ley, hasta horas 15:00 p.m., indefectiblemente del día 7 de Julio de 1980 en Asesoría Jurídica de CBF. Av. Camacho Nº. 1485 (Edificio La Urbana 4to. piso).

La Paz, junio 1980

FEDERACION DEPARTAMENTAL DE TRABAJADORES DE EDUCACION URBANA DE LA PAZ

CONVOCATORIA

La Federación Departamental de Trabajadores de Educación Urbana de La Paz en su función eminentemente sindical que le asiste, CONVOCA: al PRIMER ENCUENTRO DEPARTAMENTAL DOCENTE-CAMPESINO-MINERO-FABRIL.

OBJETIVOS: a) Movilización Efectiva por la consolidación del proceso democrático.

b) Lograr el más amplio intercambio de opiniones sobre la realidad Educativa y Socio-Económica de nuestro país.

c) Ampliar los lazos sindicales en procura de lograr una mejor coordinación ante cualquier eventualidad económica social.

d) Hacer conocer el pensamiento del magisterio de La Paz sobre el momento actual que vive el país.

BASES:

1) FASE PREVIA: Se destacarán comisiones de la Federación Departamental de Trabajadores de Educación Urbana de La Paz, a las Federaciones de Campesinos, Mineras y Fabriles que participarán en el encuentro e invitaciones especiales para la Central Obrera Boliviana, Central Obrera Departamental, Confederación de Maestros Urbanos y Rurales de Bolivia.

2) DE LA ORGANIZACION: Como entidad patrocinante La Federación Departamental de Trabajadores de Educación Urbana de La Paz, correrá con los gastos que demande este primer encuentro Sindical.

3) DE LOS PARTICIPANTES: Participarán en este primer encuentro sindical Departamental, una delegación de 5 trabajadores por cada una de las minas del departamento de La Paz, (Viloco, Matilde, Corocoro, Bolsa Negra, Milluni, Chojlla, Colquiri, Caracoles, etc.) asimismo, una delegación de 5 campesinos representativos de cada Federación, y cinco trabajadores fabriles de 10 fábricas también representativas de la ciudad.

A la finalización del encuentro se firmará una declaración entre los sectores asistentes y se entregarán certificados de asistencia a los participantes.

LUGAR : La ciudad de La Paz, Casa Social del Maestro.
FECHA: 21 y 22 de Junio.
PROGRAMA: El programa del encuentro comprenderá una serie de Conferencias relacionadas con el aspecto: a) Educativo, b) Sindical, c) Económico, d) de la Libertad de Prensa, y e) De los Derechos Humanos. Se proyectará: a) Películas: 1) De contenido Social y Nacional 2) Una extranjera de temática Social.
b) Slides que correspondan a educación sindical.

Será amenizado dicho encuentro con un conjunto folclórico integrado por maestros.

La Paz, 14 de Junio de 1980
p' LA GEDERACION DEPARTAMENTAL DE TRABAJADORES DE EDUCACION URBANA DE LA PAZ
Prof. Carlos Sotomayor C. — Strio. Ejecutivo General
Prof. Wigberto Alfaro. — Strio. Ejecutivo por Medio
Prof. Aida Delgadillo — Stria. Ejecutiva por Primaria
Prof. Roberto Zeballos — Strio. Ejecutivo por Provincias

fiberplast®
Tanques de plástico reforzado con fibra de vidrio
Para almacenamiento de agua, combustible, ácidos, etc.

COCHABAMBA — Uruguay 2216 — Tel. 23652 - 40135 — Casilla 79
SANTA CRUZ — Barrio Militar — Calle Tacna 36 — Casilla 4120 Telf. 31537
ORURO — Junin 374 — Esq. Brasil — Tel. 55690
LA PAZ — Telf. 323210 — Casilla 8553

ROLLER BOOGIE
...es más que una fiebre... ¡es una epidemia!

ANALISTA PROGRAMADOR IBM

Empresa manufacturera líder en Bolivia necesita:

1 Analista Programador IBM para su departamento de proceso de datos.

Los candidatos deberán reunir los siguientes requisitos:

Conocimiento y experiencia en R P G I de IBM.

Haber trabajado en computador IBM-S/3,6,IBM-S/34.

Haber realizado análisis de programación e implementación de sistemas administrativo contables

Inventario, contabilidad, planillas de sueldos.

Los interesados deberán enviar Curriculum vitae con certificados y fotografía reciente a la siguiente dirección: Casilla 7081 L.P.

Se guardará reserva absoluta.

Historietas

RAMAS CLASIFICADOS

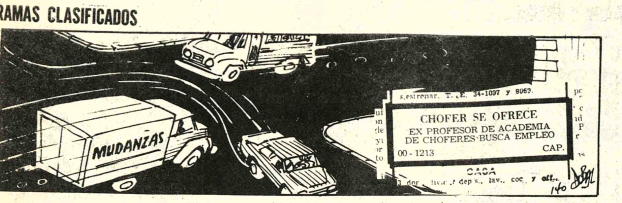

DANIEL EL TRAVIESO

isaba que nunca lo iba a ver sin espejuelos, Sr. Wilson!

DIVULGUELO

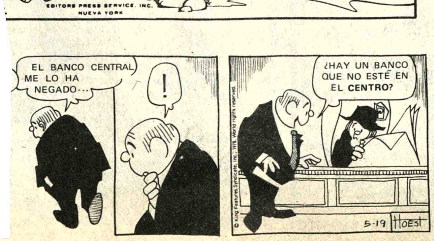

OS - ECONOMICOS - ECONOMICOS - ECONOMICOS - ECONOMICOS - ECON

Revistas Libros

LOS GRANDES LIBROS DE LA HISTORIA DE BOLIVIA

Abecia, Valentin: Las relaciones internacionales en la historia de Bolivia, 2 tomos.
Feliman Velarde José: Historia de Bolivia (los antecedentes de la Bolivianidad. 2-A edición).
Galindo Eudoro: Litoral Andino
Guachalla Luis F.: Jayucubas, comentarios y crónicas de la Guerra del Chaco.
Guzman Augusto: Historia de Bolivia.
Lema Pelaes Raul: Con las banderas del M.N.R.
Paban Tomás: El asesinato del mayor General José Manuel Pando (importante edición de 1928).
Querejazu Roberto: Guano, Salitre, Sangre.
Querejazu Roberto: Llallagua.

Los Amigos del Libro
Cochabamba, Casilla N° 450.
La Paz, calle Mercado N° 1315.

Profesores Academias

CLASES DE GUITARRA a domicilio (Calacoto La Florida) Fono 310013 (16-20/1261).

POLICOPIADOS COMPLETOS CIENCIAS NATURALES, sociales, matemáticas, lenguaje para intermedios, medios y vestibulares, "ICEP" Yanacocha esquina Indaburo 3er. piso (10-16/125936)

INSCRIPCIONES ABIERTAS para DACTILOGRAFIAS, BILINGÜES (diez meses), empezando auxiliares CONTABILIDAD (2 semestres). DACTILOGRAFIAS (4 meses) con TAQUIGRAFIA GREGG gratis, Instituto "EVA PERON" Yanacocha 682 teléfono 328216 (10-16/125936)

ALEMAN CLASES a domicilio (Todo Nivel) Teléfono 329616 (14-17/126155).

"CURSO CHOFER PROFESIONAL" Manejo camión 220 qq. automóvil, motocicleta. Relojería pura práctica. Calle Sagárnaga 363 (18-19/Junio/124856)

"ACADEMIA TABOASAM". Recibe inscripciones para: cortador sastre, corte-confección, chofer profesional y particular, clases de todo el dia de Lunes a Viernes. Lara 534 esquina Rodríguez, cerca surtidor de querosene. (10-16/125911).

Departamentos Habitaciones

ANTICRETICO DEPARTAMENTO independiente con dos dormitorios a dependencias Miraflores, Jamaica 1136, teléfono 354457, sábados y domingos atención todo el dia, demás días desde horas 14.00 (15-19/126173).

VENDO Departamento de tres dormitorios y dependencias, zona Sopocachi. Referencias: Teléfono 379897. (3-15/R).

ANTICRETICO DEPARTAMENTO completo independiente Zona San Pedro. Referencias. 362842. (12-16/126017).

COMERCIAL "LIBERTAD" ofrece departamentos en anticrético. Diferentes zonas Ref: 3284 27/(12-16/126020)

NECESITAMOS DEPARTAMENTO casa para oficinas otra para ejecutivos de la Empresa 378658-379661 (10-15/125939)

DEPARTAMENTO ALQUILO 3 dormitorios dependencias teléfono, calefón completamente amoblado zona Sopocachi 379661-378658 (10-15/125939)

DOY ANTICRETICO DEPARTAMENTO Jorge Sáenz 1040 casi Haiti, Miraflores (16-20/126175).

ANTICRETICO 2 habitaciones baño, cerca Avenida 16 de Julio. Referencias 1084, esquina Oruro (15-17/126171).

Casas

VENDO CASA en propiedad horizontal 2 almacenes, 5 dormitorios 2 baños, 2 cocinas, living-comedor hall patio y lavanderia. Héroes del Acre 1558 (15-18/126178).

GANGA VENTA CASA nueva dos pisos Alto Lima. Teléfono 810648 (13-18/126037).

VENDO O PERMUTO dos chalet a estrenar con preferencia con casas en la ciudad de La Paz. Ref. La Paz, Teléfono 352357 - 356565; Santa Cruz Teléfono 26962 - 28602; Chuquisaca Nr. 438 (13-18/114469).

ALQUILO CASA amplia con garaje, calefon y teléfono. Teléfonos 792375 o 342319 (12-18/126025).

POR CASA en San Miguel doy $b. 500.000 antichrético con opción a compra en corto plazo. Tel. 782989 (15-15/126163)

VENDO Casa en "Ciudad Satélite", departamento céntrico y terrenos en diferentes zonas de la ciudad. Referencias: Boquerón 1453. Teléfono 341231. (3-15/R).

POR MOTIVO DE viaje vendo edificio en media construcción, zona Miraflores 600 metros construidos, agua, luz, alcantarillado, Referencia Teléfono 786323. (14-16/126166).

VENDO HERMOSO CHALET en Calacoto consta de 4 dormitorios, 3 baños, amplio, garage y dependencias, precio de ocasión. Referencia Teléfono 786323. (14-16/126166).

SE VENDE UNA casa con dos departamentos, jardin, garaje, muchos enseres, un trinchante, juego de hall, etc. Teléfono 326884 (11-15/125845)

Propiedades Terrenos

VENDO TERRENO EN PAMPAHASI 208 metros en la Urbanización Said Ref. fono 366209 (10-20/R)

DE OCASION VENDO lote de terrenos en Alto Obrajes. Sector "A" Parada micro G. Ref: Fono: 785543. (12-15/126022).

APROVECHE VENDO terreno en Alto Achumani, precio de ganga 300 y 600 M2 Ref: Teléfono 368388 Oficina (14-17 Julio /126049).

OCASION VENDO bonito terreno zona Los Pinos, planos aprobados, linea nivel. Referencia Teléfono 786323 (14-16/126166).

TERRENOS VENDO facilidades de pago en El Alto de La Paz 368930 (14-18/126046).

COMPRO TERRENO PEQUEÑO Calacoto, Obrajes, Achumani Irpavi, pago dólares - telefonos 782030-375210-374816 (10-18/125929)

TERRENOS VENDO de 255 M2 y 400 M2 a 48 y 50 dólares en Calacoto entre calles 24 y 25. Teléfonos 328761 y 310890 (14-15/126153).

Restaurantes Bares

MONTECARLO MANTIENE Tradicionalmente sus platos criollos a precios antiguos, medios platos 25 - almuerzo completo 24 - económico 20, segundos a escoger. Colombia 153 (13-17/126032).

PIZAS TITA RIQUISIMAS en El Prado 1615 (15-18JUL/126174).

BAR-PENSION TRANSFIERO motivo de viaje excelente ubicación cerca Ceja El Alto, Ref: Restaurant "Loc Claveles" carretera a Oruro lado Camena Alto La Paz (14-18/126045).

ALMUERCE TODOS LOS DIAS a precios económicos en el BAR RESTAURANT LA PAZ. También platos variados para los diferentes gustos. Cerveza helada, chuflay, refrescos, etc. Atención esmerada. Visitenos y pase un grato momento. Evaristo Valle 153 (altos) (15-30JUL/126177).

ALQUILO OFICINA lugar céntrico 368930 (14-18/126046).

Empleados

PERSONAL NECESITAMOS 6 señoritas buena presencia facilidad de palabra, bachilleres mayores de edad. Entrevistas EDIFICIO "COSMOS" 8° piso OFICINA "1" (15-17/126177).

NECESITO AYUDANTES cocina garantizados. Colombia 153. (13-15/126033).

EMPLEADOS SERIOS necesito para atención Salón de Billar. Colón 564 (14-15/126159).

Muebles

MUEBLERIA VENDE 7 escritorios grandes Jaimes Freyre 2368 frente gasolinera (10-16/125919)

Teléfonos

VENDO TELEFONO instalación inmediata en cualquier zona. Avenida 16 de Julio 1800 Cuarta sociedad (10-25 Jun./125938)

COMPRO TELEFONO 378658 (10-25 Jun/125938)

Técnicos

PLOMERO INSTALACIONES y reparaciones con garantia. Teléfono 367344 (14-126165).

PINTAMOS INTERIOR exterior, decoraciones, albañileria. Tel. 358195 (14-23/126154).

LETREROS SERVICIO de letreros en plancha metálica en plastoforum, murales, etc. Tel. 360129. (14-16/126044).

TV. SERVICE TV. ZENITH, ADMIRAL, PHILIPS, PHILCO cualquier marca reparamos a servicio a domicilio con garantia teléfono 361123 (11-30/126003)

ELECTRICISTA INSTALACIONES Y REPARACIONES de todo artefacto eléctrico Fono 340308 (11-22/126006)

PLOMERO SE HACEN INSTALACIONES y reparaciones teléfono 354306 (15-18/126182).

PLOMERO INSTALACIONES REPARACIONES teléfono 782474 (16-22/126181).

TELEVISORES EQUIPOS STEREOFONICOS cuadrafónicos HI-FI cualquier marca reparamos servicio domicilio con GARANTIA teléfono 361123 (11-30Jun/126003)

PLOMERO INSTALACIONES REPARACIONES teléfono 327918 (16-20/126181).

COCINAS, ESTUFAS A GAS reparamos, limpiamos, técnicos especializados. Teléfonos 362819 - 810648 (13-18/126037).

TECHOS CAMBIAMOS, reparamos, modificamos en general. Teléfono 342430 (10-19/125913).

PINTOR DECORADOR interior, exterior, refacciones en general. Teléfono 342430 (10-19/125913).

IMPERMEBILIZACION TECHOS, terrazas, cámaras, tanques de aguas. Teléfono 342430 (10-19/125913).

REPARAMOS REFRIGERADORES cocinas a gas, eléctricas, calefones, lavadoras GARANTIA ESCRITA, Teléfono 367827 (10-8 Julio/125766).

T.V. SERVICE COLOR Nos especializamos en reparar TELEVISORES A COLOR, cualquier marca Betamax Video Cassette. SERVICIO A DOMICILIO con garantia. Teléfono 361123 (17-31/124796).

ALBAÑIL Y PINTAMOS interiores, teléfono 351133 (16-19/126168).

"LAS CABAÑITAS" Restaurante Seguencoma Bajo Zona Amor de Dios frente piscina La Salle. Teléfono 793580. Atendemos de martes a domingo. Variedad de platos criollos e internacionales (12-23/125774).

ALBAÑIL PINTOR TELEFONO 364452 (16-19/126168).

VENDO Sistema de amplificación "Hitachi", semiprofesional. Ref. Teléfono 785568. (3-15/R).

PLOMERO INSTALACIONES y reparaciones Teléfono 782474 (9-15/125800)

TV SERVICE TV. Reparamos estereofónicos, cuadrafónicos, televisores a domicilio garantizado teléfono 364636 (4-15/125589)

T.V. COLOR SERVICE Reparamos Televisores Betamax Stereofónicos, grabadoras, con garantia a domicilio Teléfono 328490 (7-3-Julio/125770)

TV. SERVICE TV. GENERAL ELECTRIC WESTINGHOUSE, Sivania Hitachi, cualquier marca reparamos SERVICIO A DOMICILIO con garantia teléfono 361123 (17-31/118981)

REPARAMOS REFRIGERADORES lavarropás, cocinas a gas, eléctricas, Fonos 365064-786250. (12/17/126015).

ELECTRICISTA Tel. 364880 (7-21/125762)

ELECTRICISTAS PRECIOS módicos, responsabilidad, Teléfono 325730. (12-24 Julio/126018).

TELEVISORES SE REPARAN a domicilio, amplio margen de garantia, consulte al teléfono 320766. (12-15/126014).

TV REPARAMOS Televisores color, blanco negro, tres en uno cuadrafónico, radiolas, grabadoras, cambio de ciclaje, toda marca. Trabajos a domicilio con garantia a cualquier zona de la ciudad. Tel. 311031 (12-21/126026).

PLOMERO INSTALACIONES sanitarias BUSTINZA. Teléfono 376044. (12-6J Julio /126012).

A SU CALEFON VIEJO le damos nueva vida no vote. Teléfono 370844 (23-22-125131)

REPARAMOS TELEVISORES colores Betamax stereofónicos cuadrofónicos amplificadores tres en uno toda marca a domicilio con garantia no recogemos, técnico especializado en el exterior. Teléfono 367344 (11-20/126001)

Negocios $

COMPRO JOYAS en oro y plata pago contado calle Murillo 786 (casi esquina Sta. Cruz) todos los dias (10-16/125936)

PRECISO PRESTAMISTAS buenos intereses, garantias sólidas 368930. (14-18/126046).

COMPRO ORO CHAFALONIA Monedas plata, joyas, con diamantes, perlas netas, Potosi 876, Kiosco. (8-14/125797).

COMPRO JOYAS en cualquier estado oro y plata, Edificio Paris Of. 3 todos los dias (10-16/125936)

COMPRO TODO EN ORO Y PLATA en cualquier estado pago contado Socabaya 413 esquina Potosi) de 9 a 7.30 pm. todos los dias (10-16/125936)

MONEDAS DE PLATA, oro, compro, en Potosi, Cochabamba, Oruro y toda la República. Telefonear 342989. Escribir 6 de Agosto Edificio Florida Dpto. 501 - La Paz. (12/15/126013).

JOYAS Y DENTADURAS de oro en cualquier estado o lo que tenga, pago buen precio, Colón 463. Oficina 4 (interior izquierda). Lo esperamos hasta 18.30 todos los dias (12-22/125577).

COMPRAMOS JOYAS dentaduras de oro, objetos, monedas de plata, pagamos buenos precios al instante. Loayza 250 primer piso Oficina 106 atendemos de 9 a 19.30 horas. Los esperamos (12-21/126009).

PRESTO DINERO garantia primera hipoteca, joyas, 368930 (14-18/126046).

SERVICIO ELECTRONICO Especialidad en máquinas calculadoras, escribir y relojes electrónicos, a cualquier marca ALTA ESPECIALIDAD TECNICA. Ref. Fono 361123 o calle Chuquisaca 464 (17-31/124796).

Ofertas especiales

GANE 500 y 1.000 $b. diario con una inversión de 30.000 y 55.000.- $b. comprando un FABRICADORA DE HELADO, verla Pichincha 733 (16-27/126176).

EQUIPO de Oxiacetileno vendo Fono 369820 (14-16/126164).

PIZARRA LAJA TARIJA pulida todo color, teléfono 343131 (3-18/125575).

TRABAJOS TEXTO en linotipo. Vendo linotipo, matrices con repuestos, 10, 9 y 8 puntos, Calle Sucre esq. Loayza 1407 Telf. 364914 (11-17/C.K.)

VENDO CINE COMPLETO-2 máquinas 35 mm. a carbón, sala de proyección, motor eléctrico 16 H.P. Teléfono 331265. Esteban Arce N° 1879 localidad Irupana Sud Yungas (13-17/126031).

FILMADORA FOTOGRAFICA por motivo de viaje vendo filmadora 8 milimetros con sonido Bell & Howell Japonesa. Máquina fotográfica marca Revue Flex lente 1:1.4/55. Flash electrónico y cargador eléctrico. Ref: Tel. 782656. (12-17/R.).

VENDO CALEFON WESTINGHOUSE 40 galones, poco uso. Referencias Teléfono 321995).

LAVADORA Cap. 7 kg. $b. 28.000.- Secadora Cap. 7 kg. $b. 26.000.- Refrigerador 12 ps. 29.000.- Lavadora de platos 22.5000.- Todo Ind. Americana - flamantes. Ref. Tel. 793687 (20-29/R).

CATERPILLAR VENDO tractor Topadora modelo D7 F en perfectas condiciones. Tratar calle 16 N° 280 Obrajes. Tel. 783293 - 782085. (14-20/126160).

Tocadiscos TV-Radios

POR VIAJE LIQUIDO 2 en 1 **SANYO** flamante teléfono 358150 (15-20/126172).

RADIOLA GELOSO VENDO precio regalado. Murillo 976 ver horas de oficina (16-20/126175).

VENDO TV. JAPONESA 19" máquina escribir portatil, Avenida Busch 685 (16-18/126169).

VENDO STEREO PHILIPS 3 en 1 con 4 parlantes en perfecto estado. Teléfono 327070 (14-16/126156).

Varios

POR EXTRAVIO de la libreta de ahorro N°. 23-178-4, del Banco Nacional de Bolivia, esta ha sido anulada. (11-19/125947)

VENDO MANTELES bordados a mano y alfombras alemanas 353947. (13-17/126036).

GESTIONAMOS LIBRETAS MILITARES Licencias profesional, carnet Identidad, Sagárnaga 173 - Oficina 4 - segundo piso Sr. Peres (13-16/126041).

SOMBRILLAS PARA Jardines, terrazas con bases, liquido. Illimani 1658 (13-15/126034).

TRAMITES MILITARES Libretas, pensiones viudas, BENEMERITO DANIEL ARDUZ, procurador titulado exsecretario Tribunal Militar, Sabárnaga 161, Casilla 3807 (15-23/126170).

POR VIAJE VENDO máquina de coser, ropero, cuja, veladar, aparador de roble, sillas, juego de living, francés dorado, varios. Av. Ecuador 2434. Sra. Maria (14-15/A.C.

CARNET DE IDENTIDAD nuevos o renovaciones. Fono 351768. Av. Villazón 1978. (Frente Universidad) (12-22/125908).

GRASAS PURAS de tortuga y vibora, excelentes para arrugas, manchas, acné y otros problemas de la piel. Cañada Strongest 1533 (7-15/125765).

CHILLI KOLLA Eficaz reconstituyente vitalizador del hombre. 20 de Octubre 1923. Frente Instituto Americano. Farmacias Olmos, Bristol (14-23/126048).

OS - ECONOMICOS - ECONO

EXTRAVIO DE LIBRETA de Ahorro N°. 14-291 Banco de Cochabamba (13-14/126030).

COMPRO TANQUE de gas 1.000 a 2.000 Kg. usado o nuevo. Tel. 45405. Cochabamba (14-20/121593).

GESTIONAMOS LIBRETAS militares, licencias profesionales, carnets identidad, títulos bachiller. Sagárnaga 173 Oficina 4, segundo piso (14-23/126047).

Animales

PEQUINESES BLANCOS hermosos cachorritos No 0 llegaron, también Dachsnud (Salchicha) Doberman, pastor Alemán vende casa de regalones "CHAPIS DOGS". Francisco de Miranda 2266 teléfono 3-52751 (13-16/126040).

Orquestas

CARLOS ROJAS Organista. Teléfono 364206 (27-25 Junio/125268)

"COSMOS" CONJUNTO ORQUESTAL TELEFONO 364374 (10-12 Jul./125926)

"CANO Y SU COMBO" Ameniza-Fiestas teléfono 331116 (10-18/125937)

NIGHT DANCING AMPLIFICACION música disco luces automáticas teléfonos 365215-365482 (10-16/125925)

MALVA CONJUNTO Orquestal Fono 366769 (22-21/-Junio/125115)

SUS FIESTAS SERAN mejor con amplificaciones ECCO de alta fidelidad , sus ordenes teléfono 362971 (12-16/126020).

ORQUESTA STEREO Teléfono 364581 (14-20/126151).

LOS RAMBLER CONJUNTO ORQUESTAL teléfonos 334080-334479 (4-30 Junio/125585)

LOS TROPICALES Fono 350713. (10-24/125907).

"LOS ONIX" Teléfono 365996 (12/26/124673).

CARLOS REYNOLDS ameniza fiestas con órgano sintetizador, estring y piano electrónico. Teléfono 374241. (30-28 Julio/125427).

ORQUESTA "JAZZ-AZUL" Av. Saavedra 1144 Teléfono 326805 (11-20/125950)

LOS CHAVOS Grupo Orquestal . Teléfonos 324313 - 367368 (14-28/126043).

LOS PEQUENINOS Orquesta. Teléfono. 350556 (10-12/Julio/125912).

ORQUESTA FICO Mariaca. Teléfono 364041 (28-26 Junio/125286)

AMPLIFICACION POP MUSIC Ameniza fiestas. Teléfono 343194-358890. (12-18/126023).

ORQUESTA MACONDO Teléfono 786103 (3-3-Julio/125563).

ORGANISTA EDGAR Umboni, 311041. (10-12 Julio/125909).

AMPLIFICACION "MARVELLOUS MUSIC", luces espectaculares y sonido de alta fidelidad teléfono 310190 (11-19/126004)

Vehículos

YAMAHA 350 EN VENTA MOTO YAMAHA RD350 B con repuestos en $b 34.500. Ref. Juan de Vargas 2213 Teléfono 325901 de 12 a 2 p.m. o domingo en la mañana (16-23/126179).

VENDEMOS OMNIBUS marca GMC carroceria superior, torpedo chasis INTERNATIONAL motores N. 302 nuevos. Ref: José María Achá N° 865 Teléfono 35-1946 (11-27/126002)

VENDO AUTOMOVIL Dodge Aspen Americano modelo 1977 nuevo 6 cilindros, caja en el piso placa taxi. Zoilo Flores 1284. Teléfono 329709 (12-21/126011).

BATERIAS PARA vehiculos vendo. Facilidades, atención permanente. Tel. 366623 pasaje Gral. Gonzáles 555 Zona San Pedro (13-15/126039).

GRAN OFERTA. Vendo un auto Opel nuevo por ocasión. Ref: Primera curva de Villa Copacabana "Taller lavado Dino". Tel. 389571 (11-15/125943)

VENDO BRASILIA super lujo modelo 79. Teléfonos 364541 - 342589 (13-18/126038).

Instrumentos Musicales

VENDO VIOLIN AMATTI del año 1676.- Guitarra Yamaha. CHARANGO TALLADO, Guerrilleros Lanza 1004 (16-27/126167).

PIANO ALEMAN Vendo Hans Kundt 837 Miraflores (10-19/125921).

PIANO COMPRO teléfono 355230 (5-26/125752)

TARIJA

EN TARIJA VENDO terreno 687 Mts. calle 15 de Abril, prolongación detrás Edificio CODETAR. Ref. Cochabamba Sr. Lara, calle Wayna Kapac N°. 01019 Tarija Tel. 3009. Sr. Saravia La Paz Sr. Ricardo Ponce Tel. 364553. (13-18/126029).

ORURO

EN ORURO Chijchi-Kolla el verdadero reconstituyente vitalizador de lo incas y eficaz restaurador sexual. Farmacias San Agustin, Nelson. 4-14/125590)

SUCRE

EN SUCRE VENDO casa sobre 815 metros cuadrados, zona central a dos cuadras de la plaza principal. Referencias en Oruro en los teléfonos 50167 y 50088. Sr. Zeballos (13-19/N.A.)

EN SUCRE VENDO casa sobre 815 metros cuadrados, zona central a dos cuadras de la plaza principal. Referencias en Oruro en los teléfonos 50167 y 50088. Sr. Zeballos (13-19/N.A.)

SANTA CRUZ

EN SANTA CRUZ para realizar mejores negocios el CENTRO DE OPORTUNIDADES SANTA CRUZ ofrece sus servicios de oficina, recepción y representación. Colón N°. 58. Tel. 45366 - 45421. Casilla N°. 2359 (13-22/124789).

EN SANTA CRUZ VENDO hermosos lotes sobre dos avenidas de 3.900 mts2. zona aeropuerto Referencias teléfono 033-31879 (7-18/121580)

EN VIRU VIRU vendo o permuto por casa en La Paz, una fábrica de ladrillos aprensados en actual explotación. Ref. 26962 - 28602 Santa Cruz (13-18/114469).

EN SANTA CRUZ se alquila casa por estrenar, con teléfono . Dos cuadras detrás Ambassador (Equipetrol). Referencias en La Paz. Tel. 792702 (14-20/126158)

SANTA CRUZ-MONTERO vendo terreno en la ciudad de Montero, 1.200 metros cuadrados, Teléfono en la ciudad de La Paz, 330216 (F-8/29).

EN SANTA CRUZ ALQUILO CASA céntrica para oficinas, negocio ó Banco construcción nueva 250 metros, cubiertos 17 m. de frente. aire acondicionado. teléfono 25768 horas de oficina (13-19/124459).

EN SANTA CRUZ VENDO UNA CASA sobre 1.000 metros con luz agua y teléfono en km 4 Avenida Banzer entrega inmediata Referencias teléfono 033-31879 (7-18/121580)

EN SANTA CRUZ vendo lote, segundo anillo interno Suárez Arana, mide 13 x 45, tiene agua, corriente trifásica, alcantarillado, galpones, oficinas. Ref. Tel. 44835 Cochabamba (13-22/114470).

EN SANTA CRUZ VENDO 2 volquetas Ford F-700 y Dodge y un camión Dodge chasis largo, todos en excelentes condiciones con llantas nuevas. Referencias teléfono 003-31879 (7-18/121580)

EN SANTA CRUZ, se vende una casa en Av. Cañoto esquina 21 de Mayo 630 M2 antes Restaurant Don Miguel. Ref: Teléfono 33802 (11-5 Julio/114326)

SANTA CRUZ de ocasión se vende casa a 3 cuadras de "El Cristo". Tres dormitorios, dependencias y jardin. Ref: Santa Cruz teléfono 25679; La Paz 370973 378324; Cochabamba 42353 (12-15/126003).

COCHABAMBA

EN COCHABAMBA de ocasión vendo casa antigua muy céntrica a cuatro cuadras de la Plaza Principal. Calle España entre Mayor Rocha y México. Ref: La Paz Teléfono 355606 Cochabamba 46025. (14-16/121591).

EN COCHABAMBA necesitamos linotipista La Tribuna, Santivañez 4134 Casilla 3759. (14-16/121590).

EN COCHABAMBA vendo lindo lote terreno 1537 M2 región pintoresca Iquircollo Km. 11 Avenida Blanco Galindo. Ref: Dr. Pozo Casilla 140 General Acha 0485 Teléfono 22794 (11-22/1585)

EN COCHABAMBA HOSTAL LIBERTADOR BOLIVAR ofrece alojamiento en Cochabamba todo confort, dormitorios con baños privados. Av. Libertador Bolivar N° 1493 Teléfonos 42747-40356 (22-24-Junio/125119)

EN COCHABAMBA VENDO HERMOSO CHALET sobre Plaza Quintanilla acabado de lujo sobre 650 m2. teléfono 44660 COCHABAMBA (7-18/121581 .

EN COCHABAMBA por viaje liquido chalet sin estrenar 550.000, km. 2 camino a Santa Cruz. Ref. La Paz 378636 en Cochabamba 23362 (16-22/126180).

EN COCHABAMBA se vende oficinas y locales para toda función, varias superficies. Edf. moderno a una cuadra plaza principal zona bancaria. Ref: Edif. Abugoch Jordan EA-0224 teléfono 21163 Casilla 575 Cochabamba (12-26/121588).

EN COCHABAMBA SEÑORES TRANSPORTISTAS nos llegaron hermosas llantas "San Martin" desde Taiwan de toda medida precios de propaganda con neumáticos de OBSEQUIO. Referencia IMPORTADORA SAN MARTIN Teléfono 21967 (9-20/121582)

RESIDENCIAL FLORIDA su hogar en COCHABAMBA, ambiente familiar. Atención esmerada música ambiental. Calle 25 de mayo 6569 entre Ladislao Cabrera y Calama teléfono 27787 (15-18JUL/126152).

MNR-U

GUILLERMO BEDREGAL Y MIGUEL TRIGO

ALIANZA DE LA CIUDAD Y EL CAMPO

¡VOTA POR ELLOS!

YPFB

YACIMIENTOS PETROLIFEROS FISCALES BOLIVIANOS

LICITACION PUBLICA N° 42/80

PROVISION DE: METIL - ETIL - CETONA

Se invita a las firmas interesadas a presentar propuestas para la provisión de:

METIL - ETIL - CETONA

El pliego de especificaciones podrá adquirirse en la Secretaria de la Junta de Adquisiciones de Y.P.F.B., ubicada en la calle Bueno N° 185, 4to. piso, previo pago de $b. 200, en la Sección Caja, 3er. piso del mismo edificio.

Las propuestas con las formalidades señaladas en el Pliego de Especificaciones, se recibirán en la Secretaria de la Junta de Adquisiciones, hasta el dia 15 de Julio de 1980, a horas 15:00 p.m.

La Paz, Junio 13 de 1980

Ing. Eduardo Alba Moscoso
GERENTE GENERAL

YPFB

YACIMIENTOS PETROLIFEROS FISCALES BOLIVIANOS

LICITACION PUBLICA N° 39/80

PROVISION DE: ACIDO GRASO HIDROGENADO

Se invita a las firmas interesadas a presentar propuestas para la provisión de:

ACIDO GRASO HIDROGENADO

El Pliego de Especificaciones podrá adquirirse en la Secretaria de la Junta de Adquisiciones de Y.P.F.B. ubicada en la calle Bueno N°. 185, 4to. piso, previo pago de $b. 200.- en la Sección Caja, 3er. piso del mismo edificio

Las propuestas con las formalidades señaladas en el Pliego de Especificaciones, se recibirán en la Secretaria de la Junta de Adquisiciones, hasta el dia 15 de Julio de 1980 a horas 15.00 p.m.

La Paz, Junio 13 de 1980

Ing. Eduardo Alba Moscoso
GERENTE GENERAL

DISTRIBUIDORES CON MOVILIDAD PROPIA

Necesita Empresa Industrial Primera Línea para la distribución de sus productos a tiendas de abarrotes. Escribir indicando antecedentes y datos personales a: Señor Gerente - Casilla 510 La Paz.

Historietas

JUSTO Y FRANCO

Records Mundiales

EL CORONEL BILL FARNHAN JUGÓ 376 HOYOS DE GOLF (20 VUELTAS MÁS 16 HOYOS), EN UNA CANCHA DE E.U.A. EN 24 HORAS Y 10 MINUTOS. (11 AGOSTO, 1934).

9/72

EL ÉXITO ES MAYOR CUANDO LO COMPARTIMOS CON ALGUIEN.

BOSY

EL DETALLE QUE FALTABA

DON FULGENCIO

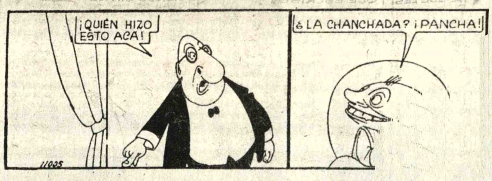

RAMONA

DOÑA TREMEBUNDA

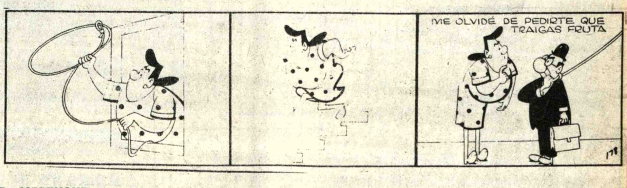

DR. MERENGUE

FULMINE

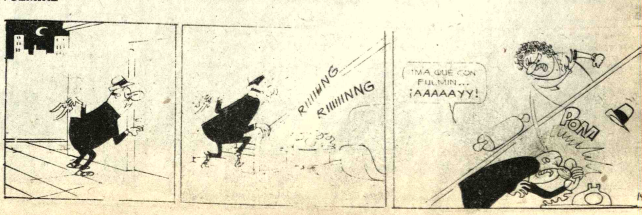

POWER
el calzado deportivo Nº1 del mundo

PRESENCIA

La Paz, Bolivia, lunes 16 de junio de 1980

el Nº1 en el mundo
POWER

El Leprosario de Jorochito

Por: Edwin Chacón Aramayo

Durante el invierno de 1973, los pobladores de rancherios y pequeñas poblaciones entre Santa Cruz de la Sierra y Tarumá, sobre la carretera a Cochabamba, realizaron una serie de mitins y otras protestas oponiéndose al traslado del leprosario de Los Negros a Jorochito (45 kilómetros de la ciudad). Por entonces, referirse a la lepra o mal de Hansen, era hablar de una de las peores enfermedades que tuvo la humanidad. Ahora las cosas han cambiado. Se han superado los escollos y la población va tomando conciencia sobre la verdadera importancia de un centro dermatológico por lo menos completo. Y, el leprosario de Jorochito-desde entonces- ha prestado asistencia a más de cienciuenta mil pacientes.

Cristo demostró que los enfermos de Lepra no constituyen ni deben ser grupos marginados. Convivió con ellos, curó sus heridas y los consoló. Es pues, una de las misiones que dejó a su Iglesia: "cuidar de ellos".

Tomando ese ejemplo el arzobispado de Santa Cruz, tiene a su cargo el único centro dermatológico en este Departamento desde hace muchos años: El Hospital de Jorochito. Pero aquí, la atención no es exclusivamente para los enfermos de Hansen, aunque tal era el propósito. Las necesidades del medio. La deficiente atención sanitaria en las áreas rurales fizo que este hospital se convirtiera en general y hasta en escuela para las madres campesinas en labores domésticas.

Uno de los pilares de esta obra de gran servicio social es el arzobispo monseñor Luis Rodríguez Pardo. Fue el quien convenció primero a los pobladores de Jorochito para que permitieran la construcción del hospital a cambio de la construcción de una escuela. Con fondos donados por organizaciones católicas de Alemania, con limosnas públicas y otros se erigió un amplio local donde reciben atención decenas de pacientes al día. Costó más de 100.000 dólares. Por un acuerdo especial este centro fue entregado al Ministerio de Salud y depende de Unidad Sanitaria de Santa Cruz.

Pero el diversificado servicio que está prestando a varias poblaciones de la región, no sería posible sin la constancia y perseverancia de las religiosas Hijas de la Caridad. Son estas monjas las que mantienen el hospital y trabajan para dotarlo de nuevos equipos y vituallas.

El Hospital de Jorochito, bajo la dirección del doctor Renato Amonzabe, está equipado con todo lo necesario para tratar eficientemente a los enfermos de Hansen, a pacientes con toda clase de dolencias dermatológicas y a toda persona que requiera servicios médicos. Administrado por Las Hijas de la Caridad, tiene en la actualidad, todo el instrumental capaz de rehabilitar al enfermo de lepra más avanzada.

El orden, el aseo y el servicio superan notablemente con los hospitales estatales en general. Los diferentes pabellones, bien distribuidos y ventilados no huelen a fármacos sino a flores, por la diligencia de las religiosas. Posee tal vez uno de los controles más completos sobre los enfermos del mal de Hansen de todo el país. Las historias clínicas merecen especial cuidado de la enfermeras especializadas. Dentro sus posibilidades la farmacia presta invalorable servicio a los pacientes con medicamentos a precio de costo y estantes llenos, no precisamente porque el Ministerio de Salud pusiera especial interés en dotarlo, sino mas bien por acción desinteresada de las religiosas que logran los medicamentos de diferentes instituciones.

El Ministerio de Salud asigna mensualmente para la alimentación en este hospital sólo 23.000 pesos; pero los gastos generalmente superan los cincuenta mil pesos. La diferencia es cubierta por donaciones voluntarias y limosnas. Para reforzar la dieta de los internos las monjas han instalado un gallinero y mantienen pequeñas áreas con cultivos de hortalizas. Los católicos de Alemania y la Sociedad para Leprosos han contribuido a dotar al hospital de una lavadora automática, equipo de Rayos X de un laboratorio clínico. En cada puerta de consultorio, de sala, de pabellón hay una plaqueta recordatoria con el nombre de organización o de la persona que ayudó a hacerla.

Las religiosas han introducido un nuevo sistema con las pacientes mujeres. A medida que van restableciéndose o si están en condiciones, asisten a clases de labores, de cocina, de mejoramiento del hogar. Para ellas hay dos aulas. Una con máquinas de coser donde ellas mismas, bajo la dirección de las religiosas, confeccionan camisas para sus maridos, ropa para sus hijos. La tela la proporcionan las monjas y en la sala de tejidos, aprenden a tejer.

En el hospital existe también un cuarto para que los niños aprendan mientas juegan. En pediatría, lo primero que las mujeres aprenden es la higiene, "un alto porcentaje de los niños, se enferman de infecciones, sólo por descuido de sus padres". Se les enseña también a equilibrar la dieta de los niños en base a productos de la región. Los resultados son extraordinarios. Hay tanto interés en esta gente -dijo una de las religiosas- que aprenden con facilidad y lo bueno es que la aplican. Inclusive hasta pacientes varones toman interés en aprender labores de cocina el preferido es hacer tortas y otras masas. La tarea fuera más completa si el hospital tuviera una cocina más, preferiblemente de cuatro hornallas a gas. Con ello seria posible ampliar la enseñanza inclusive a las personas que suelen acompañar a los internos. Las religiosas tienen fe y esperanza que algún voluntario les haga llegar esa cocina.

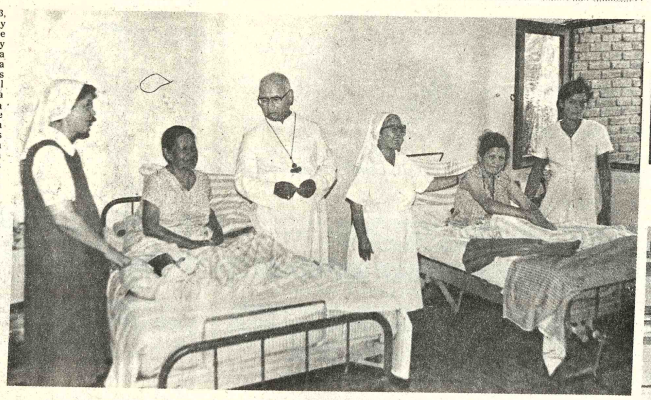

VISITA DEL ARZOBISPO.- El arzobispo de Santa Cruz, Monseñor Luis Rodriguez Pardo, visitó recientemente el Hospital Dermatológico de Jorochito, para transmitir la palabra de fe de la Iglesia a los internos.

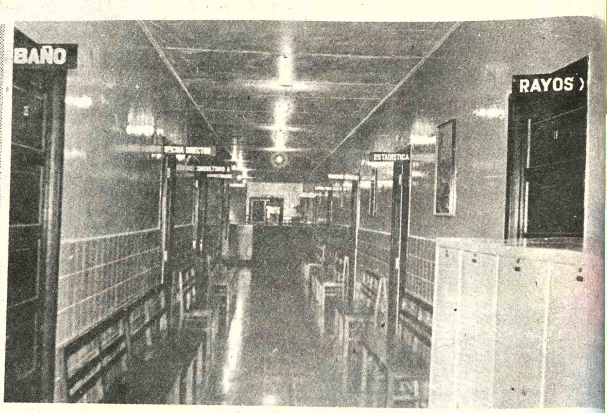

CONSULTORIOS.- El Pabellón de Consultorios del Hospital Dermatológico de Jorochito, construido y equipado por el Arzobispado de Santa Cruz, con la ayuda de organizaciones católicas de Alemania.

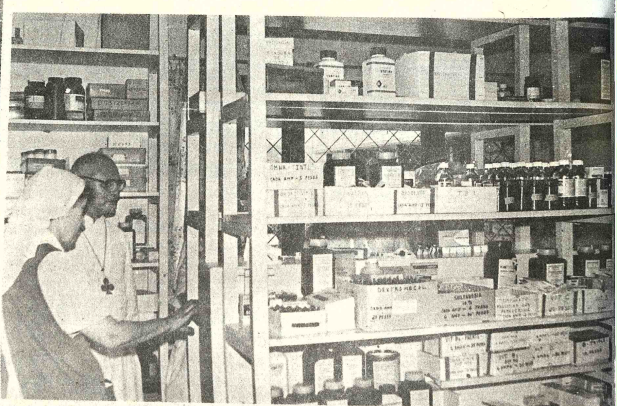

FARMACIA DEL HOSPITAL.- Pese a la efectiva colaboración en medicamentos que recibe el Hospital Dermatológico de Jorochito, de parte de organismos católicos, las necesidades son aún mayores. La cantidad de drogas son insuficientes para satisfacer al crecido número de enfermos pobres atendidos.

LAS ENFERMERAS

Es necesario verlas trabajar para valorar el esfuerzo de las cocineras, de las enfermeras, las laboratoristas, asistentes de los médicos, maestras, economistas, asistentes espirituales y todo lo que mueve un hospital. Ellas son las Hijas de la Caridad. Cinco religiosas que dan la sensación de ser veinte, por su dinamismo: Las hermanas Teresa Feeley, Verónica Kuzma, Concepción Zubigaray, Myriam Ruk y Florencia López. Hacen de todo y todavía les queda tiempo para el jardín, para realizar las compras, para manejar la ambulancia, acudir a llamados de emergencia, etc.

En unas semanas más, una de las religiosas viajará a Bogotá para aprender a hacer zapatos para los pacientes con deformaciones en los pies. En Colombia recientemente se ha instalado en un leprosario un taller de zapatería y allí la monja aprenderá el manejo de las máquinas. "Creemos que cuando regrese podremos confeccionar zapatos para mucha gente que no puede usar los comunes", dice la hermana Verónica.

Para disipar temores sobre el Mal de Hansen y, su posible contagio con pacientes no afectados, explica la hermana Teresa Feeley: "Estamos muchos años con los enfermos del Mal de Hansen y nunca se ha dado un caso de contagio. El virus es uno de los más sensibles, muere sólo al contacto del aire. La Lepra no es una enfermedad contagiosa como muchos creen. En Estados Unidos, donde muchas hemos trabajado los enfermos no tienen ninguna limitación en los hospitales y comparten con los demás. Aquí en Bolivia y en Santa Cruz hay muchos leprosos. Algunos vienen a hacerse curar... otros no lo hacen y ese descuido es grave a la larga. Nosotras garantizamos que no hay contagio".

Los pobladores, aquellos que en principio se opusieron a que el Arzobispado traslade el leprosario de Los Negros a Jorochito, ya se han convenido y acuden al hospital con confianza para toda clase de servicio. Pero las enfermeras tienen el especial cuidado de tratar a los pacientes con el Mal de Hansen en pabellones separados, donde la esterilización es completa.

El hospital de Jorochito tenía, hasta hace poco, su propio equipo electrónico. La ampliación del sistema de energía eléctrica de CRE (Cooperativa Rural de Electrificación) ha llegado ya allí y se ha conectado. Este centro dermatológico encuentra a la vera del camino que viene de Cochabamba. Ud. tiene oportunidad de visitarlo hágalo... será una valiosa experiencia.

UNA BUENA COCINA.- Es de permanente preocupación en las religiosas del hospital el mantenimiento de la cocina, que debe satisfacer las dietas de los internos.

CONTROL DEL MAL DE HANSEN.- En el Hospital Dermatológico de Jorochito, el mal ha dejado de ser un espanto. Ahora se tienen los recursos necesarios para combatirla y los enfermos deben contribuir acudiendo a un control permanente. Un permanente control del virus que provoca la enfermedad de la lepra permite un tratamiento adecuado a los enfermos.

La idea de viajar por el mundo hagala realidad con Exprinter

SU REPUESTO LEGITIMO HONDA
ORDENELO HOY Y RECIBALO MAÑANA DE MIAMI
VESPA - HONDA
3100 N.W. 36 St.
Miami, Fl 33142 U.S.A.
Telex: 6811154
Tel: (305) 634-4583

YPFB
YACIMIENTOS PETROLIFEROS FISCALES BOLIVIANOS
LICITACION PUBLICA Nº 43/80
PROVISION DE: TALLOW - OIL

Se invita a las firmas interesadas a presentar propuestas para la provisión de:

TALLOW -OIL

El Pliego de Especificaciones podrá adquirirse en la Secretaria de la Junta de Adquisiciones de Y P F B. ubicada en la calle Bueno N° 185, 4to. piso, previo pago de $b. 200.- en la Sección Caja, 3er. piso del mismo edificio.

Las propuestas con las formalidades señaladas en el Pliego de Especificaciones, se recibirán en la Secretaria de la Junta de Adquisiciones, hasta el día 15 de julio de 1980, a horas 15.00 p.m.

La Paz, junio de 1980

Ing. Eduardo Alba Moscoso
GERENTE GENERAL

URBANIZACION "EL KENKO"
en El Alto La Paz
140 LOTES
DE 160 METROS CUADRADOS CADA UNO
CUOTA INICIAL $b. 5.500
EL SALDO EN CUOTAS A LARGO PLAZO
Reservaciones en:
MUTUAL "LA PAZ"
Av. 16 de Julio esq. Bueno
Agencia Nº 1 - calle Tumusla 626
MUTUAL LA PAZ

JUNIO 16 LUNES
MES 6 SEMANA 25
Aprenderás algo cada vez que abras el libro.
Elegí cronometro despertador de cuarzo (SEIKO)
La familia feliz... Ya tenemos casa propia gracias a LA PRIMERA. Av. Mal Sta Cruz 1364 Tel. 359111
(TD) con el corte de luz Pagar HOY
Del 1º el revelado de películas en color en 24 horas!! LABORATORIOS FOTO LINARES
Cassettes genuinos TDK=Grabación perfecta
Reg. P. Int. Nº 39/78 Res 81/78 6 Agenda Cristalux Telf. 322599